時報

中華民國十七年
五月十五日　星期二
舊歷戊辰年三月廿六日
今天二張售大洋三分
第八千五百四十四號

定報價目　本國及日本一個月一元　三個月二元九角　六個月五元七角　九個月八元四角　全年十一元　南洋歐美各國一個月二元　三個月五元八角　六個月十一元四角　九個月十六元八角　全年念二元　報費先惠郵票九五折算

廣告刊例　「封面及評前」二行起碼每日每行一元四角「國聞時報」每英方寸每次一元五角地位須於三天前預定「新聞欄內」每日每行四角五分「普通地位」三十字起碼每日每字一分二厘「彩色廣告」加一色手續費十元二色四十元三色九十元四色一百六十元地位格色須預向本館廣告部接洽

本館編輯部設於浙江路二十五號（小花園南首）電話中央六一二〇四　營業部設於山東路A字六號　電話中央六一二〇一　電報掛號二五一四　▲中華郵政特准掛號立券　據照郵包特別優待寄送之報紙

商務印書館最近重版

醫藥用書

傳染病全書

傷寒篇　（二版）一冊一元
本書詳論傷寒及類傷寒之歷史、病原、症候、治療等，搜羅宏富，學說新穎，爲國內醫書中所罕見。而其關於該病原菌之證明及培養方法，尤爲醫界所應知。

赤痢篇　（二版）一冊一元
赤痢亦爲傳染病之一。本書即自最新醫籍，凡該症之原因、種類、病狀、經過、轉歸、豫後、診斷、療法、豫防等，靡不詳細敍述。

湯爾和譯
解剖學提綱　（二版）一冊二元
本書敍述骨骼、肌肉、內臟、脈管系統、神經系統、感覺器各部的組織，提要鈎元，簡明賅括。

藥理學　（五版）上冊二元
是書於藥物入人體內之變化、藥物與人體之關係、藥物及藥方之形式、神經肌肉蒙之藥及原形質之作用等，均經述及。凡藥物所以能治病奏效之理由，皆具於此。

實用細菌學　（三版）一冊一元五角
本書於黴生物之檢查法、培養法，敍述詳明，取材精確。凡應用器械，均附插圖說明，其重要黴生物亦插入顯微鏡所見彩色圖多幅，俾明眞相。
(17:3)

先施公司由夏歷三月廿四日起

大減價廿一天

預備犧牲二十萬元

貨物數千種　陳列五層樓
底貨充足　一律賤賣
盡量供給　歡迎選購

商辦輪船招商局股份有限公司組織股東協濟會並開始股票登記定期召集股東大會公告

我招商局自交通部改組以來，忽忽兩月，董事會久已停頓，股東會尚未召集，治輸等利害切身，爰集合同志組織股東協濟會，業已推定籌備員，擬具簡章，呈奉監督核准，批示內開該股[illegible]

新公選

施省之　張仲炤　蔡殿臣　歐陽榮之　朱壽丞　張鋐伯　狄巽公同啓

會址上海白克路六百五十二號半

[illegible]
2791

招商局江順輪船業務主任金廷孫啓事

廷孫奉招商局總管理處委任爲江順輪船業務主任，已於本月十二日到船就職視事。除呈報外，所有江順輪船十二日以前銀錢貨物以及一切未了手續，概歸前業務主任自行理楚，與廷孫無涉，特此聲明。
2786

直魯賑災委員會啓事

天降浩劫，直魯災民尤痛苦，死者暴路於郊原，生者展轉於道，本會同人[illegible]
[illegible]
直魯賑災委員會常務委員　王震　許世英　張嘯林　[illegible]
2793

婦女雜誌 第十四卷第一號

生活號

出版

篇目繁多　不及備載

▲本號零售每冊大洋四角預定者概不加價
▲本誌全年十二冊零售每冊大洋二角郵費國內二分國外八分
▲預定者書價及郵費（國內）半年一元二角全年二元四角（國外）半年一元六角全年三元二角

商務印書館啓

市學聯反日運動委員會緊急通告

[illegible]

上海特別市商民協會
上海縣商會
上海總商會
上實兩縣閘北商會
上海各路商界總聯合會

緊急通告

濟南慘案曠古奇恥，凡屬國民無不憤慨努力救亡，責在同胞。茲經本會等公同議決，自卽日起，各商號應一律停止定購日貨，所有已購未售各貨，各店應自行檢出登記，靜候處置辦法，持之堅毅，行以恒心，國恥未雪，此志不懈。特此通告，願共遵守。

國民革命軍第三十二軍淞滬警備司令部副官處啓事

[illegible]

市政演講

茲定於本月十六日（星期三）下午七時半，假座四川路青年會場，請土地局局長朱炎之先生演講「土地行政槪況」。屆時除分贈土地局出版之區域圖及年刊等外，並開映各種市政活動影片。凡本府暨各局同人務希准時到會聽講，外界來賓尤所歡迎。
上海特別市市政府秘書處啓
2779

中國國民黨上海特別市黨務指導委員會組織部通告全市黨員

茲定本月十二日起開始全市黨員總登記，凡我同志務各查照，詳列如下：（一）[illegible]

中國國民黨黨員登記須知

[illegible]

海內孤本 李北海法華寺碑

此何蝯叟藏舊拓雲麾山寺李北海法華寺碑[illegible]
定價附濟南本共四元
又麓山寺碑四元　雲麾碑本七角　[illegible]
上海望平街有正書局

猛虎商標

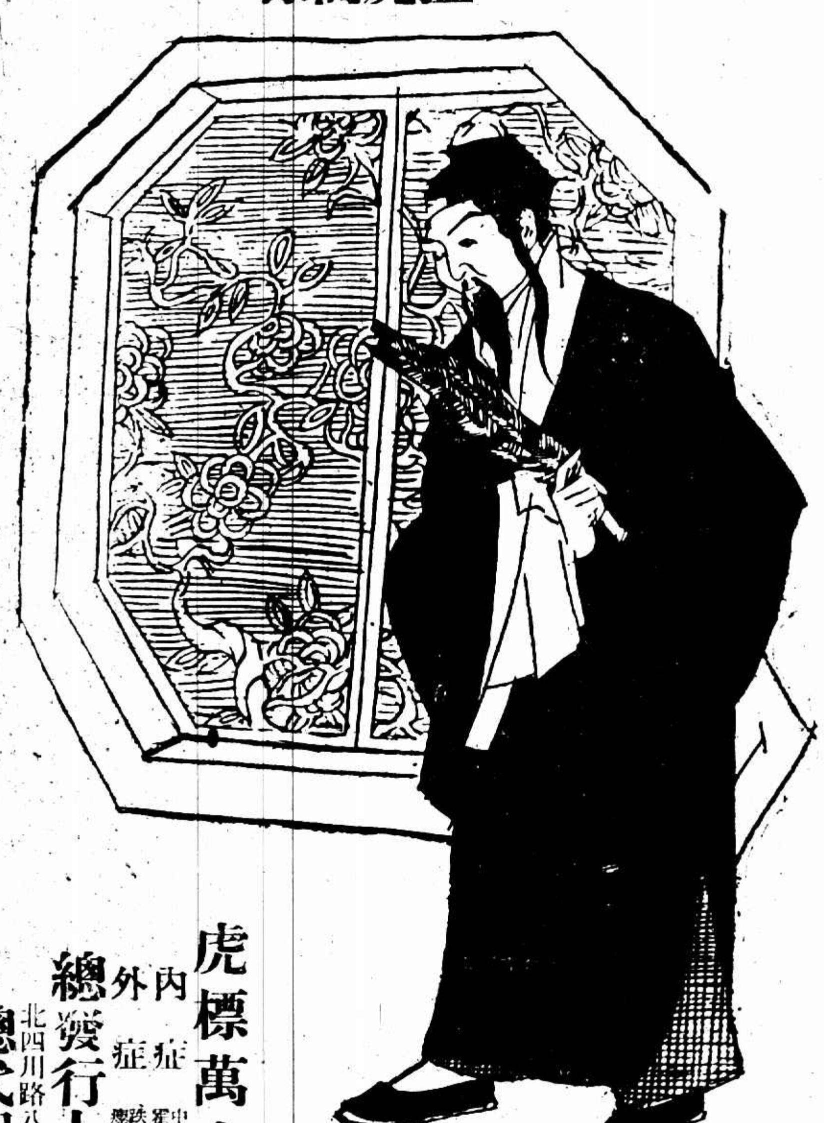

人有旦夕禍福（正）

諸葛亮云，「天有不測風雲，人有旦夕禍福，」是歎人生之疾病終不能免也。患病者云，「有病方知健是仙，」是有病方知無病之福也。久病不愈者云，「將軍祇怕病來磨，」是深悔患病不早服藥，以致病體日虛，久病難瘳也。於是可知，偶有小病，卽當服藥，蓋小病不治，必成大病，大病不治，每致生命，縱有將軍之體，亦將不起，後悔而無及矣。故吾人無病則已，如有下列各症，當購最負盛名之虎標萬金油，服之藥到病除。

虎標萬金油能治

內症　中風中痰　霍亂吐瀉　心氣腹痛　絞腸痧痛　四時感冒　咳嗽痰多　消暑除煩　暈車暈船
外症　跌打刀傷　瘋癩疥瘡　皮膚破傷　手足腫痛　蚊咬蛇傷　痢瘡疥痛　虫咬犬傷　無名腫毒

總發行上海虎標永安堂　北四川路八十九號　電話（北）二七三六
總代理上海林大森　法租界新開河
各大藥店及煙紙店均有出售

熱血沸騰 猝然發狂

◎日本兵庫縣有一華人、憤於中日間之濟南問題、以斧頭擊斃人妻及幼兒五人、似已發狂、（東京十四日電通電）

◎昨晚神戶附近長田地方有一爲海味商夥之華人、猝然發狂、由鐵器店竊得二斧、砍傷一女子、五幼童、後爲警察三人拘獲、（大阪十四日路透電）

高密戰事經過

◎瑞典漫禮會教士倫德夫婦從高密來、又裴森女士與林樂女士從諸城來、皆於今日安抵青島、高密諸城兩處五月十日與十二日曾有戰事、據守高密車站之北兵、因商會不允其納款要求、攻擊民團、互戰十七小時、卒攻破高密城、諸城北兵亦會與土匪及南軍便衣兵交戰、（青島十四日路透電）

方永昌逃莒縣

◎十七軍參謀處元（十三）晨電、臨沂之敵、經我軍陽（七日）日猛攻、敵勢不支、我軍乘勝進逼、於眞（十一）日攻下臨沂、敵棄城向莒縣遁去、現正在猛追中、是役方永昌及其參謀長受傷、副官長陣亡、死傷甚衆、（徐州十四日電）

◎十七軍參謀處元（十三）午電云、逆敵方永昌逃至湯頭鎭、復經我游擊隊截擊、獲輜重甚多、敵潰不成軍、莒縣指日可下、（徐州十四日電）

日極力結好美海軍

◎日美協會本日在東京會館大廳開午餐會、歡迎美國亞細亞艦隊司令官勃里斯托爾提督以下辟脫拔格號全艦士官、美國方面到會者、除主賓以外、爲美國麥革倍大使及大使館附武官、日本方面到者爲出淵外務次官、大角海軍次官、鈴木軍令部長、及多數會員、出席者約一百三十名、德川會長致辭、勃提督述答辭、散會後、提督等將赴宮中設備之新宿御苑之茶話會、（南京十四日東方電）

長江外艦雲集

◎長江之外國軍艦英美各二十八隻、法國九隻、義國三隻、西班牙葡萄牙荷蘭、各一隻、（南京十四日專電）

惡劇第二幕

魯變之眞相

木屐人之人格掃地（蒼）
挖目割鼻之殘酷 竟甚於土番（松）

木屐人兒的軍隊、由水陸兩路開赴山東、並其不倫不類的佈告、種種**滑稽蠻橫**之舉動、前兩已述之矣、乃尙只於**文的**方面、如大閙蘇州城之兩個酸秀才、雖然滿口**咬文嚼字**、還把太字一點、點在肩膀上、究竟還止於文場的滑稽、至本月三日上午、向南軍殘殺、則**武場亦即開始**、

北京自濟南入黨軍手後、本國電已不能通、故所得者只東方、電通兩社所傳之消息、此兩社皆彼國機關、所謂**一面之詞**、然即就彼所宣傳者而觀察、已發現許多**矛盾**、當日（三日）三次連發之東方電、一云日兵只死二人、一云死傷三十餘、四日之電則云死五名傷二十名、華兵爲彼軍解除武裝者千五百名、虜獲山炮二門、子彈二百萬發、鎗萬枝、炮彈二百發、手溜彈二千發、試思千五百名之兵、何以有許多倍之武器、今日乃據另方專電報告、華兵受長官「**無抵抗**」之命令、而被繳械者確有不少、因此方對彼始終不**取對敵態度**、爲**將來辨明責任**之地步、而彼方則一面宣揚其兵隊之如何勇敢、以少勝多、以顧其軍事上之體面、一面又須多造此日兵死傷、由僑受掠、由婦受辱之流言、爲將來要求賠償及侵略的藉口之用、以致亦所宣出、支離萬狀、現在除彼之機關電訊外、凡他國及中國之消息、均已證明起事之原因、係日兵初到濟時雖以上次出兵之舊駐地點、（日人學校、及工廠）實則於城外**整個的商埠**區域暗設崗位、**巡哨**、儼然視爲自有的全埠的租界一般、華兵固不知伊等有如許之意念、則入埠屯紮、穿行道路、乃中國人於中國地當然之行爲、況彼方懷此意念、並**未明白宣告**、乃遽然禁止華兵通過、驅逐華隊出埠、華兵稍一**反詰**、彼即首先**開鎗**、嗚呼縱然以強權爲公理、亦須先自說個清楚、華人焉能知他懷何等鬼胎乎、厥後一方「**無抵抗**」之步驟、則以一人而敵千萬人之械、亦不足爲奇、而彼又宣傳以少數敵多數之械爲戰鬪勇猛之結果、則面皮厚於城牆矣、而又有將外交主任蔡公時**挖目割鼻**、繼以槍殺之一事、不顧**人道**及自己之**人格**、殊可爲彼之國家民族、軍紀體面發一**長歎**也、

自魯東由德國轉入彼手以來、彼之丘八在東方時有**虐殺華民**之事、種種**非刑**如灌洋油、割耳鼻之事、不一而足、今竟施之於外交上之官吏、眞如其滑稽告示所云**官商不貸**矣、不意號稱**文明先進、軍警最強**者、而行爲視**土番**爲加甚、是則此事件之結果無論如何便宜、而國際之公理、譬喻之人道、自有之人格、**掃地**以盡、**羞矣**、

彼軍到濟時所張布告、所謂「於南北兩方不偏不黨」倒不失爲自**供其實**、蓋彼之**目的**無非爲自己之漁翁得利、彼此時之大舉出兵㊀**占膠濟路**㊁全**占濟南**城、換言之、即將魯省德人權利範圍之舊部中壁、用**訛詐**之手段、**曖昧**之方式、收其實惠外、更將商業中心之省垣商埠攫而取之、此彼國通信機關所云「訴諸**冷靜的大刀**、以山東商保證**占領**爲不當」得意之極、不覺自**露肺肝**矣、

毛炳文將任四十軍長

◎總部將任命毛炳文爲第一集團軍第四十軍軍長、並兼第三縱隊總指揮、（南京十三日電）

時人行踪

◎張靜江・孔祥熙・宋子文・王伯羣・易培基・熊斌・鄭洪年定今夜由滬來寧、（南京十四日下午十一時電）

◎蔡元培今日下午四時返京、（南京十四日下午五時電）

◎朱家驊今日赴滬轉寧、（杭州十四日下午一時電）

◎上海兵工廠長張羣、今日來寧、會見國府各委員、十五日赴徐州、（南京十四日電）

助肺呼吸香膠

此膠補助肺經調
勻呼吸清肺火解
肺寒化肺痰止肺
咳凡肺虛萎肺炎
肺癆以及氣喘痰
咳臥不安枕不論
久患初起老年少
年均可試服效驗
如神

五洲大藥房發行
上海四馬路棋盤街轉角 每盒二元 打念元
各大藥房均有出售

刺張正兇已獲

◎十四日上午捕獲刺張秋白案之正兇一名黃再興、在嚴密審訊中、李烈鈞薛篤弼下午往張宅慰問、（南京十四日電）

粵省會議對日

◎李濟深十四日再召集軍政會議、討論應付對日方法、並有對時局要案提出、（香港十四日下午九時電）

中央宣傳部力闢奉張謬電

列舉要點十項

中央宣傳部以張作霖尙欲苟延一日之命、故弄狡計、藉口外交、欲以一紙佳（九日）電惑動國人、特列舉下列各點、力闢其謬、㊀本黨爲求中國統一與和平、打倒軍閥、實行主義北伐、非如張逆所謂內戰、㊁張逆甘心犧牲國家主權、引日軍入境、以討好於日本、倘想狡賴、㊂日本人之狡計、示意張逆、爲此通電、以達其維持其工具之目的、張逆之狡計、借此以延長其軍閥運命、㊃張逆想借外交事件、以收漁人之利、㊄本黨淸共反共已一年餘、倘云赤禍、將以誰欺、㊅借赤禍爲日本辯護、並以赤禍於國民革命軍、㊆東南各省所屢遭之慘刦、即張逆等軍閥之禍亂、以山東人民之苦痛、可以證實之、㊇魯奉匪軍、各路潰敗、覆滅在即、猶云將戰勝之軍撤退、完全爲厚顏之遁詞、㊈張逆作霖、張逆宗昌、孫逆傳芳、果自悟其罪惡滔天、獲罪全國、應即解兵下野、㊉張逆通電毫無誠意、如有誠意、應對日本反對、並立即退兵下野、

譚延闓報告濟案

出兗返京後之報告

十二日中央黨部國民政府委員開聯席會議、譚延闓報告濟案、略云、此次與張委員人傑吳委員敬恒北上、會蔣總司令於兗州、晤談之後、得悉濟南慘案之眞相如次、本月三日、日兵無故在濟南開槍大啓釁、射擊我國兵士、並炮擊無抵抗之居民、吾國兵民死亡逾千、尤駭聽聞者、當日有日兵多人、侵入山東交涉員公署、逮捕蔡交涉員、割去其耳鼻、與其屬員多人、一併槍殺、至我軍應付方針、始終和平忍讓、雖三四兩日日軍以密集炮火、向我射擊、蔣總司令仍嚴令部曲、不得還火、並調各軍團渡河、僅留少數部隊、在濟南維持秩序、蔣總司令亦於五日離濟、率師北伐、臨行時曾通告日軍福田師團長知照、乃福田明知蔣總司令不在濟南、於七日下午三時、突向交涉員趙世暄、提出要求條件、限即晚十二時以前答復、事前日軍百計破壞我方交通、無線電台、早被炸毀、趙交涉員至晚十時、方得以福田之要求、報達朱總指揮培德、朱總指揮一面轉達蔣總司令、一面電復福田、告以萬不能如期答復之理由、蔣總司令接閱該要求後、即派高級參謀熊式輝馳往濟南、向福田談判、但日兵不待我方答復、逕自佔領張莊辛莊、開始炮擊、並燬壞黃河鐵橋、進攻距離濟南三十里之黨家莊、似此蠻橫無理、應請政府以此事實、宣告全世界、以彰人道、而維公理、

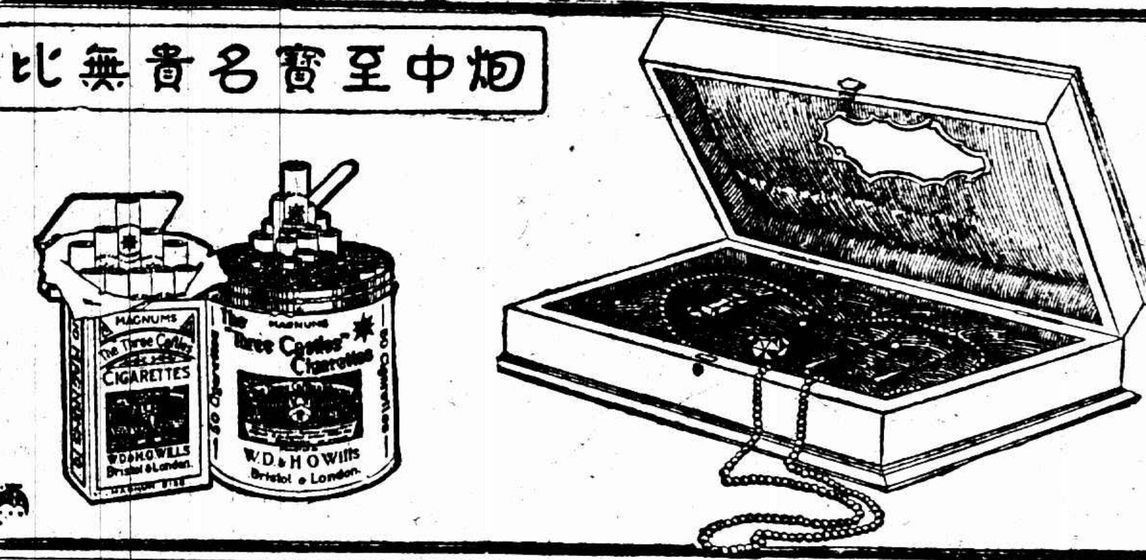

大炮台香烟
烟中至寶名貴無比

國際記載

日關西銀行會

不能斷行金解禁

◎三土藏相因列席十五日大阪之關西銀行大會、十三日離京西下、定二十一日返京、（東京十四日東方電）

◎日本大藏大臣於十五日關西銀行大會席上豫定作如左之演說、政府對於金解禁雖贊成其旨趣、但因特別融通其他之故、在日銀統制力成爲薄弱之今日、無論如何、不能斷行金解禁、須俟日銀統制力恢復至或程度並不因行金解禁而使恢復受激甚之打擊時、然後行金解禁、方爲至當、又日銀總裁亦豫定演說如下、視特別融通之回收如何、與金解禁有密接之關係、若如現在特別融通達於鉅額、日銀已失其中央銀行之機能、非斷行金解禁之時、（東京十五日電通電）

四萬哩飛行

美國首富之壯舉

十四日倫敦電、美籍荷蘭人立拉克、爲美國之鉅富、今日從倫敦飛機場乘荷蘭福克式飛機出發、往南斐開浦鎭等處、作四萬哩飛行之壯舉、偕行者司機二、機師一、侍僕一、（路透社）

意改選舉制

候選人須由棒喝黨審查

十二日羅馬電、意國參議院今日以一六一票對四〇票通過選舉改革案、依此案條例、意大利全國將以代表四百人組合一個選舉院、候選人由與國家生活至有關係之十三大團體與其他機關提出、而由棒喝黨最高行政會審查之、該行政會且可另選在科學文學美術與政治上有功績之人物、意相墨索里尼在參院稱、國家所以行此新制者、因知工會非立於國家之外、亦非反對國家、但爲國家所承認、而應可代表各階級也、（路透社）

日人在蕪示威

日領下哀的美敦書
日艦奉令採取軍事行動

蕪湖通信、自五三濟南慘案發生此間組織反日運動委員會對於檢查劣貨、已積極進行、該會檢查股、十日在河下查出燧生火柴公司火柴一千餘件、扣留送交該會執行部辦理、執行部當即召集各界開會討論、僉以該貨係在五三以前所進、議決仍行退還、乃駐蕪日領未悉詳情、竟據駐蕪燧生公司華經理耿麗生捏報、於十一日晚六時、遽用哀的美敦書式之公函、致安徽交涉員郭泰禎、限於二十四小時以內、將該火柴悉數退還、否則當取積極行動、郭以事已經各界議決退還、故除據情答復外、並提出嚴重抗議、聞日本海軍省業已密令停泊此間之日本桃字柳字兩驅逐艦、於必要時即對蕪埠採取軍事行動云云、三十七軍教導師副師長陳衆孚聞訊後、乃於今（十二）日上午八時召集各界、在該師司令部開緊急會議、討論應付方法、到各界代表六十餘人、當由陳師長向衆報告、對於蕪埠治安及民衆生命財產、當盡全力負責保護云云、各界於散會後、續於下午一時在雜貨公會開代表大會、對於以後檢查日貨辦法、稍有變更、（十二日）

對日經濟絕交

武漢兩商會進行

武漢兩商會、爲日兵在山東暴動、同於十日各在本會開會、討論援助政府對日辦法、武昌商會是日下午三時緊急會議、列會董三十三人、武漢民衆外交後援會派項仰之參加、吳幹丞主席、討論結果、決組武昌商會對日經濟絕交委員會、定委員十五人、當推舉左仁親羅丞僧程凌霄陳文山曹雲階易瑞廷胡樹楠徐是法丁舜丞陳渭濱余壽臣吳炳臣董錦軒舒文欽馬毓麟等爲執行委員、並決該會分設調查宣傳登記總務提倡國貨五股、十一日下午一時開成立會、討論一切進行、漢口總商會於午後六時開會、各幫幫董到九十餘人、公推周星棠爲臨時主席、議決組織「漢口商會對日經濟絕交委員會」委員十一人、經衆推舉吳品山（疋頭幫）、周衡卿（棉紗幫）、何文炳周鴻勛（海味幫）、鄧希周（雜糧幫）、陳蓉卿朱福田（五金幫）、楊松圃（蔴夏幫）、梅康侯（棉花幫）、任漢臣（洋貨幫）、端漢卿（紙幫）等十一幫董爲「漢口商會對日經濟絕交委員會」委員、並決定十二日開第一次執委會、即組設調查會、以利進行、

青島魯軍鬧餉

張宗昌派金壽良調查

國聞社靑島通信云、目前駐防膠東所屬直魯軍之六十九師、因欠餉數月、至今未發、在前敵之士兵、探聞該師師長兼膠東防守司令祝祥本、近在膠東一帶截留公款六十萬元、飽入私囊、所屬官佐士兵、分文未能惠及、遂發生鬧餉風潮、所有在防地士兵、即於當日紛紛乘車退回青島、要求發淸欠餉、否則糜爛青島、膠澳商埠總辦趙琪、聞訊非常驚慌、特於是日下午八時在商埠局內召集軍政紳商各界、開一緊急會議、籌商維持辦法、列席者各機關首領本埠總商會長及六十九師所屬之各團營長、推祝氏未到會議、數小時結果、由總商會籌墊三十萬、先行發餉兩個月、其餘不足之數、隨後再行補發、此一最緊急之難關方算過去、不料該師之士兵官佐、以祝氏獨吞鉅款、心仍不平、日昨特推代表二人秘密向魯張行轅控告、魯張即派其參謀長金壽良來靑調查眞相、金業於九日下午二時由大連搭乘榊丸來靑、下船後與歡迎者略事寒暄、即乘汽車往提督樓云、（五月十日）

中央常務會議

中央十四日午後二時、開第一百三十七次常會、到丁惟汾・譚延闓・于右任・白雲梯・周啓剛・朱霽青・經亨頤・陳果夫・譚延闓主席、決議㊀通過民衆訓練委員會暫行組織條例、㊀通過民衆訓練委員會辦事細則、㊀通過征收黨費規則、㊀決議通令全國於六月三日一律下半旗一日、爲五三慘案念哀、㊀福建省黨務指導委員沈江、雲南省黨務指導委員王有德辭職、決議補委丁超五爲福建省黨務指導委員、楊大壽爲雲南省黨務指導委員㊀決議委周利生鄭異魯純仁爲駐日黨務特派員、（南京十四日電）

閩土軍改編辦法

◎省政府議決陳國輝部擬編爲省防軍第一混成旅、郭鳳鳴部未點驗前、緩予名義、（福州十四日電）

閩財政問題

◎十四師代表在財政會議提議、中止會議、撤消財政整理委員會、一切由中央召集之整理閩省財政會解決、（福州十四日電）

粵省黨軍政訊

◎省黨指委會十二日議決組民衆訓練委員會、推馮天如・陳紹賢爲委員、以李濟深軍政事繁、推李文範代組織部長、（香港十四日下午九時電）

◎十二師三十五團十三日出發西江、駐肇七十一團調雷州、七十二團調高州、（香港十四日下午九時電）

◎省政府令查封朱暉日在籍資產、（香港十四日電）

◎李濟深委張現代黃埔軍校教務部、限刪（十五）日結束完竣、並令各官生刪日前返校報到、（香港十四日下午九時電）

◎政分會十二日通令嚴禁以通電傳單標語攻訐私人及行政官吏、（香港十四日下午九時電）

各方彙聞

◎開封附近村莊、發生蝻虫、馮派一師來汴、替民衆捕捉、民衆歡迎、開封各界、亦定十三日舉行捕蝻運動大會、出發鄉下、切實捕捉、（開封十二日電）

◎何玉書視察江陰完了、十四日回無錫、定十五日晨赴嘉定視察、（無錫十四日專電）

委員、無子、女一、名書英、現年二十五、讀書於上海愛國女學、妻馬氏在滬、

體育紀載

女新聞記者……人見勝枝

結果十六與八之比（高中勝）（第二次比賽）高中一

◎何玉書視察江陰完了、十四日回無錫、定十五日晨赴嘉定視察、(無錫十四日電)

◎十四日槍斃盜犯楊在福韓金祿兩名、(揚州十四日下午五時電)

◎救災會十三日發放振款、定十六日竣事、(徐州十三日下午四時電)

◎十三日縣黨部會同黨員析毀偶像、破除迷信、(徐州十三日下午四時電)

◎王茂如十四日來揚、(揚州十四日下午九時電)

張秋白被刺殞命

車站上截獲兇手……一名被捕……

…兩名被逸……探長警兵被兇犯槍擊……死二傷二

前安徽省政府委員現建設委員會委員張秋白、皖人、年四十餘歲、曾任安徽建設廳廳長代理省政府主席、皖省政潮、向有兩派、張亦政潮中之最有力者、因任建設委員會委員、來京寓於鼓樓北其同鄉所建之梅溪山莊內、十三日早晨八時、張甫起身、在室內閒坐、門外忽來六人、三人止於闥內、三人進洋房、出一張鳳林名片、拜訪張氏、有要言面談、家人遂引其上樓、與張見面、略一接談、即有一人出手槍向張頭部猛擊、張中彈倒地殞命、家人聞聲來視、三兇手各出手槍威嚇、禁止聲張、大步出門登八十九號汽車而逸、及至家人報告警察、已無從追捕、一時傳遍各警區、咸注意於八十九號汽車、十二時滬寧火車特別快車將開行時、忽來乘客三人購票入坐、鐵路探長徐德勝正在車中巡視、見三人匆匆而來、形跡可疑、向其盤詰、三人云因事往滬、探長乃喚警察二人帶其至鐵路警務處搜檢、在第一人(即吳鴻奎)身上搜出手槍一支、其餘二人見之、知事敗露、即出手槍連擊、將探長徐德勝及警兵李奎祥擊死、並擊傷警兵呂得勝張殿祥二名、飛奔而逃、兇手吳鴻奎臂上亦中一槍、不能逃逸、遂就捕、午後八時、地方法院已往檢驗、提犯審訊、

中央社云、昨日上午十時、有張松林字少泉、合肥人、隨同二人至獅子橋梅溪山莊拜訪中央建設委員張秋白、當由張氏延至樓上客廳相見、時尚有軍委會黃某先在座談話、張松林見面、即將同來二人介紹、一旁同座、張松林佯言尚有一關於皖省的報告、遺在下關某處、未能帶來、須出乘汽車往拿、並囑同來之人少座以待、甫出門、二人即出手槍向張氏連放四發、一彈由左眼角入、右腦後出、當即倒地殞命、時黃某在座、莫可如何、僕人聞聲、推門而入、亦不敢動、二人遂下樓偕預伏樓下及院內之四人、各攜手槍、揚長而去、各凶逃後、黃即以電話通報衛戍部及公安局、當由北區署警在海陵門獲得張松林所乘之八九號汽車、該車屬楊公井昇隆汽車公司、車夫劉新田供稱、係張一人至該公司僱車至下關、言定車價四元、及乘至鼓樓測候所時、乃於道旁邀得二人同坐、至梅溪山莊、即令停止、三人一同下車入內、而少頃即出匆忙上車、馳至海陵門、車夫停車打汽、張遂下車給資而去、不知何往、十一時、下關車站有一形色慌張類似扒手之人、檢查所即協同警察上前拘捕、不意此人竟取出手槍向警察偵探連放數發、傷二人、死二人、後因槍彈已罄、復由檢查所羅主任用駁殼槍比住、始得拿獲、該犯自稱名吳洪太、係同刺張秋白者、檢查所聞言知案情重大、當即解送衛戍部拘押、其餘凶犯均逃逸、現衛戍部擬訊明呈報國府核辦、下午五時、地方法院檢察官周頌率檢驗吏王慧、法警林福生及北區署員錢達等、同至梅溪山莊、當張氏夫人面前檢驗張氏屍體、塡報致命創傷、至汽車夫劉新田一名、則由北區押解公安局訊究、

▲略歷 張秋白、安徽蒙城縣人、現年四十二歲、爲老同盟會會員、曾隨孫總理多年、並奉命駐俄、後在北京、創辦新聞大學、復任平滂路督辦、去歲國府任張爲皖省政府委員兼建設廳長、今年三月、去皖來京、任建設委員會委員、無子、女一、名書雲、現年二十五、讀書於上海晏摩氏女學、妻馬氏在滬、妾洪氏、隨張在京、張氏屍身俟其在滬之夫人到京、即行收殮、

地方消息

無錫

糾衆毆斃人命報縣勘驗 天下市芙蓉山麓戴巷上、鄉民過子貞、本年因反對迎神賽會、被同巷陸金和戴錫培等、於陰歷三月十七日、糾衆將過家器物搗毀、時過適在城內得免被毆、十九日、由過妻來城、向公安局告發、公安局即於廿四日派警下鄉拘捕、僅獲戴錫培一名、其餘均已逃匿、去警乃先將獲犯解案、過得訊、乃安然返家、詎至下午過與妻毛氏及子百熙、正在家中、忽有被告糾衆四五十人、擁入向過詰問、嗣又被衆圍住、先用刀割去過之左耳、次用鳥槍鋤耙等器、將過痛毆、立時殞命、過妻及子則乘隙逃匿、未遭毒手、當日即由過妻及子偕同地保、來城報縣、由股承審員開庭訊問一過、即令飭同、廿五日晨、殷君即帶同檢驗吏、下鄉勘驗、一面飭警嚴緝凶手、務獲解究、

瘋癱骨痛血有毒 (一)

梅毒經久不治○毒菌潛入血液○而成瘋癱骨痛○故根本治法○必宜清血中之毒○本藥房發行「哈蘭士內服六零六」清血解毒○惟一聖藥○凡縕積血毒釀成之全身瘋癱四肢麻木脊瘋膝瘋筋骨痠痛等一切瘋症服之○立見全愈

哈蘭士外搽六零六專治楊梅瘡結毒濕氣下疳皮爛及大小瘡癤攻毒生肌立見收口每盒一元標盒二角

內服 大六零六

每瓶洋二元七角五分

太和大藥房總發行 上海四馬路中市 各埠藥房均有出售

唐拾義佈告

久咳丸辨偽法

㊀偽品包內無驗眞券

㊀偽品或有偽驗眞券但翻印有像糢糊不堪

如無上述諸弊方爲眞品將券交回總行即貽本廠美人畫 向例一張換一張從不改章 2001

寧波

浙海關監督已到任 新任浙海關監督蔣介卿、於十一日接印視事、至交涉員兼職、則因外部撤換令未到、故未接替、

松江

弱媳被翁勒斃之慘聞 龍興鄉六圖郭陳氏、翁媳素來不睦、忽於十一日竟被翁等將氏勒斃、屍父出而理論、又被村長以厚爲措檢、不許報官、屍父貧苦無力、只得隱忍云、

鎭江

狂風爲災 鎭地十三日下午五時許、忽起狂風、吹倒牆垣樹木頗多、江中小船因之翻沉者有十數隻之多、小樓晒台、亦多傾塌、並有數處因倒塌傷人、此次狂風爲近數十年來未有之風災、

蕪湖

郎溪縣被匪佔據之蕪聞 皖南郎溪縣、前日突被匪衆六百餘人擁入、縣衛隊商團等槍械、均被繳去、監犯全被釋放、惟未搶劫、並派匪分守各城門、現向地方索款二萬元、有向宣城進擾之訊、

體育紀載

江大運動會改期舉行

本月二十日在中華田徑場

江南大學體育協會聯合運動會、原定於本月十八、十九兩日舉行、嗣因種種關係、該會執行委員會特於昨日下午二時在體育協進會事務所召集開會、討論辦法、結果議決改於本月二十日(星期日)在中華田徑場舉行、各項運動儘於一天中比賽完畢、現正式報名參加者、已有交大・中公・持志三校、預料暨南日內亦可參加、至於復旦光華二校則未必參加也、

中學體聯運動會期

六月二三兩日下午

二十五日截止報名

上海中等學校體育聯合會、昨日下午三時、假中華全國體育協進會開田徑賽委員及執行委員聯席會議、討論第一屆運動大會事宜、決議案㊀執行委員對於滬江附中、昌世中學、及中華職業三校請求加入、須徵各校意見、㊁運動會日期及會場、定六月二三兩日、假勞神父路田徑場舉行、每日下午一點半開會、如萬國運動會舉行、而中華須於該二日舉行預選者、則提前於本月三十一日及六月一日兩天開會、其他原因決不更改、㊂報名五月二十五日截止、報名處持志大學王振聲、㊃入場券一律售小洋兩角、本會各校同學參觀者減半、開會秩序、附錄於後、

第一日(六月二日)秩序

㊀一百米預賽 ㊁擲鐵餅決賽 ㊂一百十米高欄預賽 ㊃一百米複賽 ㊄一千五百米決賽 ㊅二百米預賽 ㊆跳遠決賽 ㊇二百米低欄預賽 ㊈跳高決賽 ㊉四百米預賽 (十一)一百十米高欄複賽 (十二)八百米替換跑

第二日(六月三日)秩序

㊀一百米決賽 ㊁二百米低欄複賽 ㊂推鐵球決賽 ㊃四百米決賽 ㊄一百十米高欄決賽 ㊅一百米複賽 ㊆撑竿跳決賽 ㊇擲標槍決賽 ㊈二百米決賽 ㊉三級跳遠決賽 (十一)二百米低欄決賽 (十二)八百米決賽

日本全國女子競賽 (振青)

四百米世界新記錄

大阪每日新聞社、發起之第五屆全國女子競技大會、於五六兩日、在美吉野運動場舉行、是日春光明媚、惠風和暢、正運動之良辰、故成績極有可觀、四百米第一人見女士、以五十九秒開世界新記錄、鐵餅第一吉田光子、三項運動第一人見勝枝、八百米替換賽跑第一廣島山中高女學生隊、與賽者爲小川・寺尾・島山・三好・四人以上三項開日本新記錄、玆將兩日決勝最高成績列後、以供我國女界參考、

項目	成績	優勝者
四百米	五九秒	人見勝枝 (每日記者)
八十米高欄	十六秒六	吉原文子 (梓蔭高女校)
八百米替換賽跑	一分五七秒	山中高女學生
擲鐵球	八米三一	石田絹枝 (東京麴町高女)
跳高	一米三四	濱崎文子 (京都二條高女)
擲籃球	二三米七七	田中光子 (香川坂出高女)
五十米	七秒	橋本花子 (日方高女)
百米	十二秒又五分之四	人見勝枝 (每日新聞記者)
二百米	念八秒又五分之二	中西登辛子 (京都二條高女)
二百米替換賽跑	念六秒又五分之三	日方高女隊
四百米替換賽跑	五五秒	同上
跳遠	四米四五・五	松井光子 (神戶第一高女校)
三級跳遠	十米五〇	中野和子 (日方高女)
擲鐵餅	念一米三三・五	吉田光子 (奈良高女)
三項運動		人見勝枝
百米	十二秒又五分之二	
走高跳	一米四三	
擲槍	念八米八九	

參加萬國運動會 (振青)

女新聞記者……人見勝枝

今秋九月之萬國運動會、日本決派全國屈指女運動家、大阪每日新聞記者、人見勝枝女士代表、參加比賽各種競技、

中華武術會籌備恢復

上海中華武術會、自民國八年成立以來、成績卓著、嗣受時局影響、以致中途停頓、玆因國技研究館張之江及前會長于右任諸君主張恢復、特由前任總幹事吳志青持函來滬、與王前會長一亭等接洽、已迭開會議、推定臨時幹事二十五人、籌備恢復事、設辦事處於西門公共體育場內、

時化小球賽之第二日

昨日爲市立時化學校小橡皮足球錦標賽之第二日、於四時交鋒者、爲A組之十學級與八學級、五時則爲B組之十一十二學級與九學級、且爲AB二組中最後之決賽、故戰爭劇烈、本屆比賽中所罕見、結果十學級得A組之決賽權、十一十二學級獲B組之決賽權、明日爲最後之決賽、以定本屆之錦標、當十學級與八學級開賽時、二隊實力相等、各無進展、不分勝負、雙方防守嚴密、無隙可乘、十學級旋即改變陣線、增厚前線實力、全軍出沒敵境、合力進攻、頃刻間中鋒得球、猛力一踢、守門員無法挽救、球由球門左下角入網、十學級遂勝一球、以後二隊雖劇戰頗烈、惜少命中、茲將二組比賽結果錄後、

比賽者	裁判員	上半時	下半時	總結果	優勝者
十學級與八學級	楊甸林	一−〇	〇−〇	一−〇	十學級
十一十二學級與九學級	倪士明	二−一	四−一	六−二	十一十二學級

參觀復旦大學攝影會之華社社員 石信嘉攝

北京女一中之運動

北京女一中十五週紀念中之運動會、於五月六日下午舉行、注重團體運動及游戲、精神活潑、紀律嚴整、實爲可嘉、舞蹈有「葡萄園舞」「割麻舞」、蘇格蘭、美利堅、露西亞三種之土風舞、遊戲則有「松鼠換果」、「爭獻蟠桃」之表演、級項競技有吃果競走(二甲勝)、套環競走、(三甲勝)、跳繩競走、(二乙勝)等項、田徑賽結果如左、

▲五十米賽跑(第一名)蕭美貞(成績六秒二分之一)(第二名)范翼華(第三名)白汝嫻、

▲百米賽跑(第一名)蕭美貞(成績十四秒)(第二名)趙仲玉(第三名)陶秀英、

▲籃球擲遠(第一名)趙淑玉(成績十七米・六〇)(第二名)范翼華(第三名)胡麗文、

▲立定跳遠(第一名)胡靜眉(成績二米丸〇)(第二名)趙仲玉(第三名)齊振璇、

▲籃球比賽(第一次比賽)高中一年級對二年乙級結果十六與八之比(高中勝)(第二次比賽)高中一年級對三年甲級結果二與六之比(三年甲級勝)、

▲隊球比賽則因風停止、改於發獎日舉行、日期另訂、

七星籃球隊戰勝松星

松江公共體育場之松星籃球隊、係集松江籃球界之明星組織而成、稱雄全邑、本月十二日、該隊特約光華初中三年級一部學生所組織之七星隊赴松比賽、不料竟被七星打敗、玆將紀錄列下、

七星	犯規	得分	松星	犯規	得分
錢鼎愼	〇	九	胡席琴	〇	四
曹赤虹	〇	二	趙祖鏞	〇	〇
周文强	一	八	曹華秋	一	一
梅盡南	〇	四	李鍾杰	〇	四
包起昨	〇	〇	李傳新	〇	〇
張耀琮	一	〇	姚潤生	〇	〇
左𧸖琛	〇	〇	夏克	〇	〇
沈世杰	〇	〇	孔仲章	〇	五
總計	二	廿三	總計	一	十四

體育界報第二期出版

上海公共體育場編輯股所出體育界報、第二期今日出版、內容豐富、有徐齊儒著平粟田徑賽之經驗、俞鳳賓之體育與救國、劉德生之燈拳、郭人瑞之闡芬女士體操一頁、及王壯飛之江蘇大學區中學聯合運動會之新紀錄等、餘如小橡皮足球規則問答一束、海外珍聞、運動場隽語、插畫鋼圖等、均爲精富、該報函索者須附郵票一分、投稿者贈送長年、

教育紀載

復旦攝影展覽會職員「自左到右」王仲樞(會場佈置)周惠麒(文書)嘉光地(當務)余國琦(會場佈置)張珍侯攝

全國教育會議今日開幕

全國教育會議決定請貴州代表周刪壺、廣東代表莊澤宣、江西代表陳禮江、雲南中大校長凌冰、山西代表陳受中、及胡適之王雲五蔣夢麟等八人分日公開演講、該會已報到者、有陳受中、李汾、張秀升、王世鎭、唐世芳、軍會代表程兼仁、陝代表梅俊章、工商部代表徐善祥、江西陳禮江、農礦部譚長愷、湖北陳蘭臣等、準備刪(十五)日行開幕禮、會場設中央大學大禮堂、

文治大學由市黨部接收

文治大學學生等反對倪無齋長校、商得市黨部派周致遠潘公展吳開先等十三人組織文治大學校務維持委員會、於前日到校正式接收、日昨該委員會決議(甲)推吳開先等五人爲常務委員、沈衡山爲主席、組織常務委員會、負全校職責、並在最短期間成立校董會産生校長、(乙)推定教務訓育事務各部主任、准於十四日復課、(丙)決定發展計劃、聘請名宿切實整理校務、

戲院	地址	今天日夜開演
大舞台	三馬路	▲夜戲▼ 四國廷 本鎭高贊
上海舞台	四馬路口	▲夜戲▼ 頭二本 穿金扇 寶恨
丹桂第一台	四馬路中	▲夜戲▼ 取長沙 挑華車 全本空城計
共舞台影戲院		犬吠聲
共和影戲院	西門方板橋	情之所鍾
中華大戲院	法大馬路吉祥街口	柳暗花明
北京大戲院	北京路貴州路口	復活
百星大戲院	老靶子路福生路口	卡門 蕩婦郎心
通俗大戲院	大東門小南門	花木蘭從軍
虹口大戲院	虹口乍浦路口	黃土埋恨
夏令配克大戲院	靜安寺路	孤兒心
恩派亞大戲院	法租界霞飛路八仙橋	兒女英雄
萬國大戲院	西藏路	新茶花女
中央大戲院	六馬路	紅蓮寺 馬振華
新中央大戲院	北四川路海寧路口	如此巴黎
卡德大戲院	新閘路卡德路口	古宮魔影
世界大戲院	北四川路	下部 白雲塔
奧迪安大戲院	北四川路	浪漫女學生
上海大戲院	北四川路	馬戲
東華大戲院	法租界霞飛路	情海血
卡爾登大戲院	靜安寺路派克路	巴黎兩親家

國軍已克天津 京奉路未及退走之奉軍被包圍
張學良楊宇霆於一星期前 已令軍官家屬全部回奉
京奉車前日坐無隙地
趙世瑄被日兵拘禁數日 昨脫險回京
濟南日兵運我軍民屍體到青 焚屍拋海
日三次兵開來 日艦運兵赴長江上游

國軍克天津
◎外訊、國軍已襲取天津、津奉路未及退走之奉軍、在包圍中、

張作霖出關
◎我軍過河後、已集中德州、前鋒已過滄州、我航空隊已至天津北京偵查、两次據報、張作霖已出關、各部奉蔣馮閻令猛進、（南京十四日中央社電）

京奉車無隙地 奉軍官家屬早逃
◎京奉路因出京人多、客車每次開車前擁擠無隙地、官方請路局加掛車輛、（天津十三日下午八時電）
◎張學良楊宇霆、於一星期前通令奉軍眷屬、如願回奉者、可自由回奉、川資不足、可領乘車免票、連日軍官眷屬、已全部回奉、（天津十三日下午一時電）

天津旦夕陷落 日兵急急布置
◎路訊、國軍便衣隊在天津車站附近活動、（浦口十四日下午一時電）
◎德州滄州既次第入南軍之手、天津陷落、乃旦夕間事、日軍卒根據荒井司令官所提議之日本案、決定天津周圍二十華里以內之警備線、英美法義列國軍亦傚日本警備軍、決定天津東車站及其他警備所必要之地點、以保護京津外僑、（天津十三日電通電）
◎天津之共同防備、有英國兵三千二百、美國兵五千、飛機二十架、及丹克車多輛、法國兵二千五百、義國兵四百、日本兵俟濟南派遣隊歸還後、有十中隊、各國軍隊兵數、合計一萬五千、（天津十四日電通電）

軍事無問題 將討論設施
◎北方局勢、已急轉直下、軍事已無問題、國府明日將開重要會議、討論政治設施及外交方略、（南京十四日下午五時電）

一集團攻馬廠
◎第一集團軍現已越過滄州、佔領桑

晉軍長驅北伐
圍故城東光、進逼馬廠、（南京十四日下午十時電）
◎據參謀廳消息、中路正面敵軍完全擊潰、先頭部隊已過阜平、正向望都推進中、東路自佔領贊皇高邑已進抵石家莊、左翼克平山向靈壽新樂前進、北路渡過沙河進佔大營、（太原十二日電）
◎太原電、敵現據方順橋頑強抵抗、我軍已另派一部繞攻其後、（南京十四日電）
◎太原電、我軍最前鋒進至□嶺關、中路軍由王快鎮向曲陽同縣猛撲、與右路軍會攻保定、東路軍正向大同廣靈挺進、懷仁渾原靈邱殘敵分頭包剿、右路各地已克行唐正定、敵向新樂望都潰退、（南京十四日電）、

閻電馮速摧殘敵
◎馮玉祥接閻錫山眞（十一日）電、略謂敵經我各路痛擊、狼狽潰退、刻我中路追擊隊、已近唐縣、瞬抵望都、務請我兄迅督雄師北上、乘敵喘息未定、可一鼓而下云云、又北京特探報稱、奉逆軍放棄石家莊、京綏路集中懷來、津浦向滄州退卻、惟鹽山・岾口・王徐莊等處掘戰壕、于學忠・富雙英各軍、有一部在馬廠東光一帶、以掩護後退、孫褚两逆俱回津、鬍會竊名愛國、通電息爭等語、（新鄉十三日電）

馮軍克三十餘城
◎第二集團軍在大名一帶佔領三十餘城、（南京十四日電）

張宗昌無路可走
◎張宗昌目下尚在滄州、對於將魯軍退卻全責令其負咎並加以惡罵之張作霖、中心頗懷不滿、彼與孫傳芳之關係亦不圓滑、而於部下軍隊間、又復威令不行、故張宗昌現在之地位、頗陷悲境、張宗昌所以有擬赴青島收集殘祥本及劉志陸等殘部、並將留在芝罘一帶之海軍收歸掌握、而謀再起之計劃者、似亦伏在於茲焉、一面馮玉祥閻錫山對於孫傳芳張宗昌两軍進行種種方法、以謀從事招收、故張宗昌今後之態度、頗堪注目、據測張終將在津引咎辭職、表示下野云、（天津十三日電）

何豐林逃回北京
◎東路攻防總司令何豐林、十三日由滄州返京、（天津十三日東方電）
◎張作霖逃亡用之火車、已在北京車站準備、升火待命、（天津十四日電通電）

三集團會合北進
◎第一集團軍自渡河後近在龐家道口暫設總部、惟自日人强佔濟南後交通全被阻隔、所有往來各電由哨兵遞送、（泰安十三日電）
◎第一二两集團自進佔泊頭鎮馮家口後、已分路包抄滄州後路、姚官屯已有我軍踪跡、滄州之敵、或可全數繳械、（徐州十四日上海中央社電）
◎鄭大章部於十一日晨抵石莊、與第三集團軍會師北進、韓復渠總指揮將於日內進駐石家莊、（鄭州十三日上海中央社電）
◎由彰德一帶退卻之奉軍、被馮軍中堅之騎兵團追擊、先後放棄順德石家莊、於十二日退至保定、在彼急於整理退卻部隊、上至各幹部、下至兵卒、悉無戰志、惟戰戰兢兢以懼馮軍追到、保定之一般商民、因奉軍從前苛歛誅求、恐其於退卻之際、强使軍用票、且肆搶掠、故目下人心已完全不向奉軍矣、（天津十三日東方電）

全國對日民氣激昂
小學生破臂血書 閩籍生全體回國 湘鄂政會令服裝用品悉改國貨
◎留日閩籍學生、全體回國、（福州十四日電）
◎各紗廠十三日會議決對日經濟絕交、實行停業、工界亦表同情、（香港十四日下午九時電）
◎長郡等二十三校學生代表、十一日向省委會請願組織學生反日外交後援會、並擬具交涉方略六項、請轉國府向日提出、（長沙十二日下午四時電）
◎政委會通令服裝用品、悉改用國貨、（長沙十二日下午四時電）
◎各團體紛電國府、援助濟案、十二日聯席會議決組濟案後援會、各校分組反日運動會、定期遊行、（徐州十三日下午四時電）
◎十四日各界開會、決改組反日運委會爲經濟絕交委員會、（蕪湖十四日下午八時電）

▲無錫 各民衆團體組織之反日運動委員會、爲聯絡內部、嚴密組織起見、特於十三日下午開改組會、出席六團體代表十餘人、結果、改選楊紹鈺（總工會）、錢萧聲（無錫市政局）、揚玉英（婦協）、英仲夔（教育會）、華□（教育會）、施錫祺（黨部）、蔡溁舲（教育局）七人爲執行委員、至下午三時、又召集第一次執行委員會、推定宣傳調查交際經濟四部及各股職員、並定於當日下午七時、開全體執委、各部部長、各股主任、聯席會議、對於檢查劣貨一案、議決推調查宣傳兩部、起草懲辦奸商條例、交由執委會核議施行、夜間七時、在教育會開聯席會議、先由執行委員錢萧聲報告、學前鋼專學校院學生許蕭平、痛於國難日迫、人心將死、悲憤之餘、本日（十三）用利刀刺出鮮血、大書「以身許國」四字、及上款「反日同盟會」、下署「一個小愛國者」等字樣、現已攜會交衆傳觀、議決去函勸獎、並請許君即日來會担任演講股副主任、次討論處置封存劣貨辦法、議決十五日上午、開審查會、並會同各該業內行、赴綢業公所、詳細審查、如確係劣貨、一律運存貨棧內、聽候核辦、次由調查部報告、本日繼續在南門外查獲劣貨食物五百包、又通運橋下續獲食物一船、火車站查獲劣貨日用品十餘件、及永昌腳踏車行仇貨腳踏車六輛、決分別封存派員看管、俟審查核辦、

▲揚州 國民革命軍第四十六軍第五師政治訓練處召集各團體開會組織反日運動委員會、議決定名「揚州各界濟案後援委員會」推定委員、定十三日午後二時在縣黨部開第一次常務會議、討論辦法、

▲吳縣小學教職員聯合會電 請我國民政府向日嚴重交涉、並望我愛國同胞一致團結、爲政府之後盾、

▲嘉興 禾地民衆、反日運動、進行頗力、男女學生、多結隊出外宣傳、杭州學生如法專校、工專院、弥護學院等、亦有學生隊到禾、爲宣傳工作、

▲鎭江 鎭江中學十三日下午七時、開全體大會、議決組織反日救國運動委員會、由高中三人、初中三人、教職員九人、爲該會執行委員、丹徒縣立第一小學學生會、及潤商興校學生會、均於十三日下午派宣傳隊在各處演講日人暴行、聽者無不感動、又縣農會亦於十三日致電各縣縣農會、請一致電呈外交部嚴重交涉、

▲蕪湖 蕪湖電報局全體職員、爲濟南電局全體四十餘人、被日兵拘於地窖內、絕食多日、慘無人道、特電交通部請速設法營救、以保生命、又反日運動委員會、組織經濟委員會、負責籌措反日經費、並決議征收過客愛國捐、推定王子勤等九人爲委員、又公安局佈告、所有蕪埠各日僑之交通食料及其安全、應切實保護、並實行取締激烈標語、

▲常州 武進縣總工會、十三日通令所屬各工會各職工會、自即日起、一致厲行抵制日貨、堅決對日經濟絕交、

▲湖州 吳興各校學生、十三日起停課三日、作大規模之反日宣傳、

▲寶山各界反日暴行委員會電 切實經濟絕交、培養實力、作對日宣戰之準備、

▲蘇州私立純一中學 中小學生特請中大通俗教育館巡迴演講團團員王朱二君講演、以及反日運動宣傳材料、

▲寧波 寧波市學生聯合會議決、於十日起至十二日止、各校學生一律罷課、分組出發、演講此次日本出兵山東之蠻橫、宣傳成績甚佳、寧波市商民協會及各民衆團體、亦皆在組織宣傳隊、十三日起可出發演講、以期民衆一致抵貨、

▲長沙 五九國恥紀念、適在濟南事件發生之時、湘省民衆無不憤慨異常、教育廳爲謀適宜之應付起見、特通函各校、是日各於午前講演日帝國主義者壓迫我國情形一二小時、以共圖雪恥、惟不得停課、及舉行遊街等事、以免另生枝節、於外交上轉致棘手、故是日大小各校、均無所舉動、通電省會各軍警及各屬地方長官、對於對日遊街開會等事、務各隨時制止、對日僑尤宜特別保護、以免另生事端、

▲獨立第五師政訓處電 全國同胞羣起直追、一致要求政府向日政府嚴重抗議、

▲鄭州各界五九國恥紀念大會電 我全國同胞同志、一致擴大反日運動、不達撤兵懲凶撫卹道歉及廢除中日間一切不平等條約之目的、誓不終止、

▲鄭州電報局全體員電 披瀝青島局元電、驚悉倭奴在濟南屠戮吾國人交通、並禁錮濟南電局同人於地穴、斷絕飲食已有數日、聞之髮指皆裂、願與各界一致抗爭、誓爲後盾、至死不渝、

▲第四十三軍政訓部電 國勢垂危、千鈞一髮、其速一致團結、反日出兵、我四十三軍全體武裝同志、誓願以待、誓爲後盾、洗雪奇恥、爭我主權、

日軍爲先鋒 孫張部後繼 來犯黨家莊
◎泰安電、佳（九日）夕來犯黨家莊之敵、先頭係日軍步哨軍、次騎兵、後續部隊係著灰布軍衣、戴五角星帽花之魯聯軍、由山地進出之敵、完全係魯軍、并俘獲魯軍五六名、據供稱日軍在商埠內集合張宗昌各部云、（南京十三日電）

趙世瑄脫險
◎戰地政委會外交處主任趙世瑄、因接辦濟南事件、被生番化之日官軟禁數日、現已脫險返寧、（南京十四日下午一時電）

日兵焚屍投海 慘酷曠古未聞
◎日兵在濟所慘殺之我國軍民、連日秘密運來、爲數極衆、每在夜間用油焚燒或棄之入海、慘狀實所罕見、（青島十四日上海中央社電）

燒殺二日夜 濟南成邱墟 親歷報告慘狀
◎第九軍政訓部文（十二）日通電云、自從八日晨我軍大部退出濟南、日軍即於八日午後二時、開始向我留守小數部隊猛烈進攻、我軍爲一軍二師一團及方總指揮所部四十一軍之一團、即閉關守城、日砲連夜向城中轟擊、以九日拂曉爲最甚、我軍守城未還一槍、房屋被燬者十數處、商民死傷者百餘名、正午日飛機拋擲炸彈、電話局電報局全部炸燬、並死傷辦公人員及住民三十餘人、午後日飛機两架、散放傳單、煽惑軍心、並告城中居民一律迅速出城、否則盡數轟殺、此一日間日砲轟城八百餘響、我軍將士及民衆死傷者不下千人、房屋損燬者百餘處、因炮起火者數十處、以西門大街一帶損失最鉅、十日拂曉、日軍重砲迫擊炮同時連環向城中轟擊、九時半、日軍三次衝鋒、攻破普利門、我軍退守大西門、日軍竟將我二十六軍前方病院在大西門外普利門內中之九十餘名受傷士兵、一律用手機槍掃斃、似此慘無人道之野蠻行爲、日人竟公然行之、令人慘不忍睹、痛不忍言矣、自上午十時至下午六時、日砲向城中轟擊千餘響、我軍將士死傷八百餘人、居民死傷千餘人、房屋起火者數十處、倒塌者不計其數、居民全家斃命於一炮彈之下者、尤屬凄慘、經此一日之炮轟、濟南城中繁盛之區、盡成坵墟、新式建築、悉作瓦礫、大街小巷、無不有死傷之將士及商民橫臥於其間、血肉模糊、屍體縱橫之狀、折腰斷臂、哀號乞救之聲、令人目不忍視、耳不忍聽、我軍見此狀況、不得不顧全濟南城中居民生命財產之安全、遂於十日夜十一時半、完全退出濟南、（大汶口十二日電）
◎路訊、日兵每日以大砲飛機轟濟城、代理衛戍司令蘇宗轍被逼於十一日率部退出、現日兵盤踞濟垣、燒殺至慘、濟民紛紛外逃、（徐州十四日電）
◎錢天任奉派赴京滬報告濟南慘案、尅日啓程、（泰安十二日電）

日猶肆狡辯
◎陸軍省昨日宣布冗長之聲明書、詳述山東派兵及濟南事件之經過、力說派兵之目的在保護日僑、非以中國之一黨一派爲敵、及確保膠濟鐵路之交通有絕對之必要、（東京十四日東方電）

代表在歐美宣傳濟案
◎國府接派往各國代表先後由各國來電報告、謂伍朝樞到美、李煜瀛在法、汪精衛到意、王寵惠到英、孫科到比、胡漢民在德、對於濟南日軍暴行慘案、正從事宣傳、胡漢民並有專電到京、關於濟案有所陳述、文未發表、中央已分別復電嘉勉、請努力宣傳工作、據本日中央某委員談話、本國各駐外代表、歷來頗不一致、此次爲濟案而悉化成見、團結進行、殊可樂觀云云、（南京電）
◎十一日李石曾鄭毓秀同訪法陸軍部長、談濟案甚久、（巴黎十二日電）

聯盟會難措置 公理何存
◎中國國民政府向國際聯盟會提出對於日軍佔據山東之抗議、聯盟會似頗有難以措置之象、其主因爲南京政府非聯盟會會員、故就法律點言、國民政府之請願、幾無立足地也、衆料日本亦將向聯盟會提出此案、據私人消息、駐法中國公使陳籙爲聯盟會行政會理事之一、現已電致北京請示、他日行政會討論此案時渠所應採之態度、大約北京政府可附和南京請願、而此案可爲行政會所受理、惟此事將使行政會極感困難、而不能增高行政會之聲望、縱行政會決定受理、然其行動之方法、恐將無效、因莫能判明孰爲侵犯人也、（日內瓦十三日路透電）

日兵强占濟南後
◎日本軍佔據濟南後、關戰行爲、遂告一段落、日軍現正警備濟南及膠濟鐵路沿線、而視其推移、關於地方治安之維持、經以總商會爲中心之中國有力者協議結果、已得日本諒解、特設臨時警察總局、以前濟南憲兵司令田友望爲局長、負責維持治安、本日午后三時、在商埠地商會召集會議、議決左列三項、㊀維持治安、其第一步先將存留於城內之武器、提交總商會、㊁勸諭一般商民開店復業、㊂恢復市內及鐵路沿線之交通、（濟南十三日東方電）
◎本日午后三時、西田代理總領事親赴中國方面之善後會議、詳細報告濟案發生前後之情形、並於日軍之地位及今後態度有所說明、（濟南十三日東方電）

日三次兵開來
◎臨時派往濟南之小泉天津隊、十二日將其警備任務與第十三聯隊交代完畢後、十二日午后四時離青、經由青島返津、據報於十六日可到天津云、（天津十三日東方電）
◎第三師團靜岡步兵第三十四聯隊、十三日晚由靜岡出發赴宇品、啓程向山東出動、（東京十四日東方電）
◎日本第三師團之靜岡聯隊岐阜聯隊、名古屋之野砲兵聯隊、十三日陸續出發、名古屋師團到山東後、任青島及膠濟路守備之責、熊本師團警備濟南、（東京十四日電通電）

日四艦到漢
◎日第廿五驅逐隊樅梨樅竹四艦、文（十二）晚到漢泊日租界、（漢口十四日國聞社電）
◎日本陸戰隊嚴行戒備、二十五驅逐艦於十二日到漢、（漢口十二日電通電）

三日艦泊鎭江
◎日本軍艦阿武・神通・德陽等三艘、十三日下午由滬開鎭、停泊焦山江心、（鎭江十三日電）

日艦運兵赴上游
◎日艦四艘、十四日午由京過蕪、運下日兵一批於泊蕪日艦後、即上駛、（蕪湖十四日下午八時電）

日人離廣州
◎前星期日人離廣州共一百三十六人、（香港電）

北艦去向不明 廈海軍闢謠
◎昨傳渤海艦隊海圻艦水兵在金門上陸、海軍司令部否認是說並謂渤海艦去廈門港口已遠、但方向未明、（廈門十四日下午八時電）
◎據半官消息、港外北艦海圻以小軍艦两艘、現有两運送船相隨、北艦據金門島、爲攻擊廈門之根據地、此間當道預防攻擊、已宣佈戒嚴令、並佈置與北艦交綏、瑙威船凡衞號現仍泊口岸、起卸其所裝軍火、港後淺水處泊有南方小軍艦七艘、商況如常、對日抵制在進行中、（廈門十四日路透電）

第三百念五期

時報新光 THE EASTERN TIMES

十七年五月十五日

上海反日運動

A 復旦大學學生軍成立行宣誓禮 立台上者爲總司令陳炳德 石信嘉

B 復旦大學女童子軍 立其前者爲羅浮童子軍教練聶光地 邵靜山

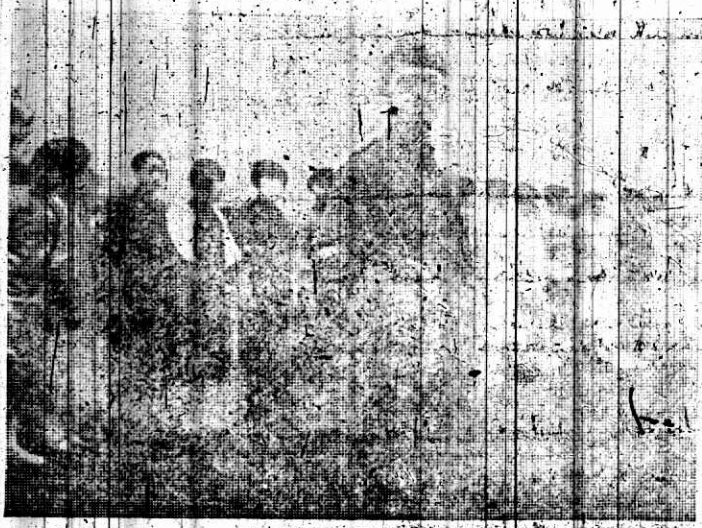

C 復旦大學女童子軍預備隊 立其前者爲教練趙孝鎟 黃振玉

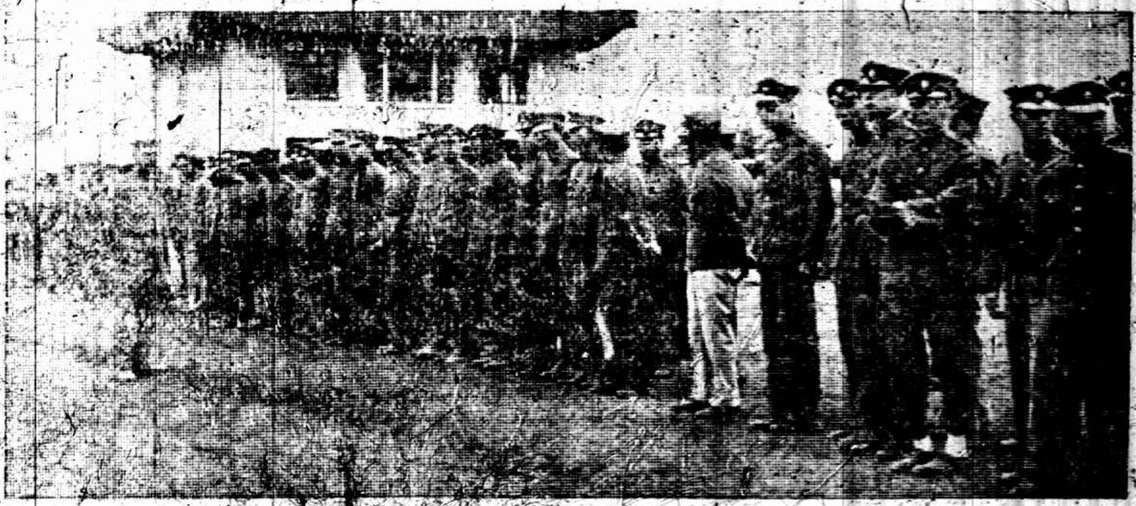

D 復旦大學學生軍排隊 蔡仁抱

E 暨南大學學生軍操演 陳創成

G 暨南大學中學部童子軍救護隊 陳起雲

F 暨南大學師生全體集合擬出發講演 陳起雲

Anti-Japanese Movement at Shanghai. A. Students' Army of the Fuh-Tan University taking oath. Commander Chen Ping-Teh being on the platform. B. Girl Scouts of the Fuh Tan University. Standing in front of them being Mr. Nih Kwang-Dee, the trainer of Rover Scouts. C. Candidate Girl Scouts of the Fuh Tan University. Trainer Mr. Tsan Pong-Yong standing in front of them. D. Students' Army of the Fuh Tan University. E. Drill of the Students' Army of the Chi Nan University. F. Whole body of teachers and students of the Chi Nan University gathering together in campus before going out to make address to the people on Tsinan Affair. G. Relief Corps of the Chi Nan University Middle Department Boy Scouts.

各地反日運動

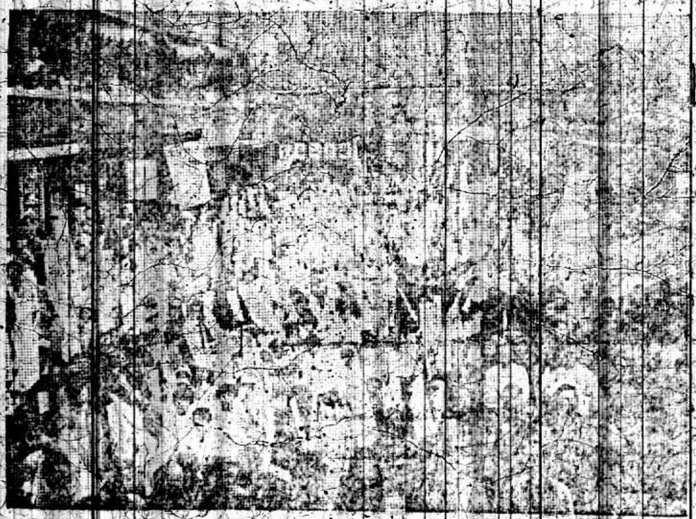

c 盛澤反日運動大會盛況 盛澤惟惟照相館

b 無錫講演隊出發 無錫容芳照相館

a 無錫各界遊行隊集合 無錫容芳照相館

Anti-Japanese Movement at out ports. a. Procession of thousands of people in protesting against Japanese Atrocity at Tsinan.—Wusih b. Addressing groups before going to their appointed spots—Wusih. c. Enormous people attending the Anti-Japanese Meeting at Zang-Tsuh. d. Singing Anti-Japanese song.—Zang-Tsuh.

浙江地方法院押犯越獄 杭州日日新聞社

2 押犯利用水缸越牆逃出

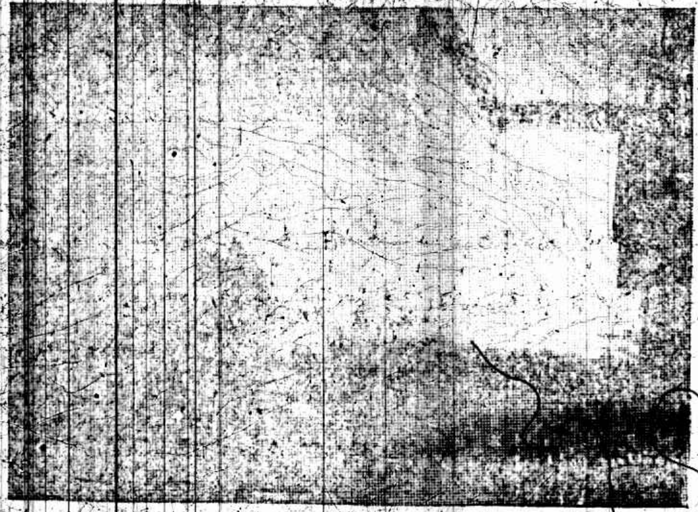

1 押犯掘牆洞圖逃未成

d 盛澤運動大會唱國恥歌 盛澤惟惟照相館

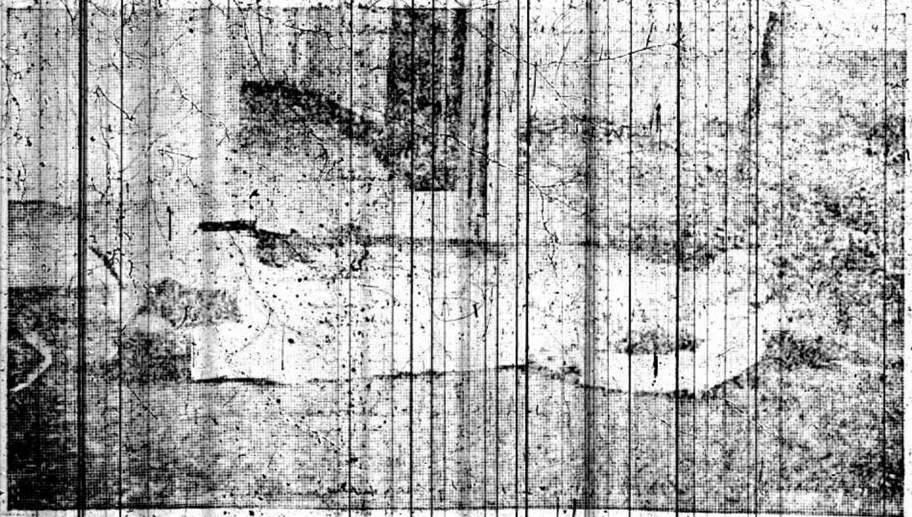

5 被押犯用刀殺之所丁

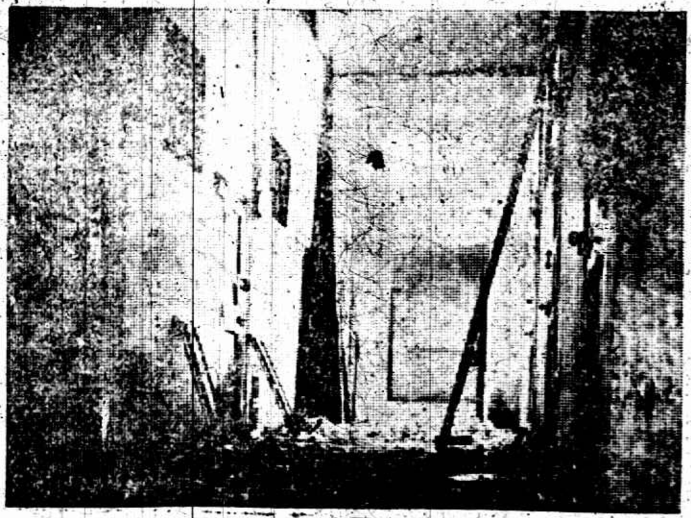

4 事後修理押所

3 新任看守所長高誦

Convicts escaping from Jail at Hangchow. 1. Unsuccessful attempt of escaping through the hole on the Wall. 2. The earthen jar on the table being used by the escaped convicts as stepping stone to the top of wall. 3. Mr. Kao Yung, newly appointed chief officer in charge of the jail. 4. Repair of rooms after the incident. 5. Warder killed by convicts with knives.

金華上
秋林蓮時謝文元禮錫洪東迺初諸君鑒 乞示最近地址以便奉酬 時報新光部啟

上海紀載

工界不尚空言

查辦不抵貨之奸商 十八日從事大宣傳

十一團體執行經濟絕交

工界對日外交後援會、昨開第四次執行委員會、討論事項、㊀祥生鐵廠工會要求組織浦東區反日辦事處、(議決)辦事處無設置之必要、惟浦東方面之反日運動、可隨時函商一致工作、㊀徵求店員加入、業已照辦、㊀華洋布業九分會又來函報告、奸商私進日貨、(議決)派員調查後、即將該貨扣留再辦、㊀糖雜業職工會報告、新開河金利坊裕孚行經理謝玉潮、私售糧食千餘包運往日本、(議決)即日派員前去辦理、該貨明日即將運出、如已出口只得將該奸商另外處罰、㊀組織經濟絕交委員會、(議決)推舉商務・藥業・報界・郵務・客帮・棧房・綢緞・紙業・米業・碼頭・報關、十一個團體爲執行委員、㊀定十八日爲工界大宣傳日、通知各工會宣傳隊須全體出發、㊀調查日貨及檢舉奸商案、(議決)通告各工友及店員積極進行、並予以獎勵、再發調查日貨表、通告工友店員調查、以利抵貨、㊀本星期六下午二時各工會代表大會、(議決)繼續實行、由文書科通知各工會代表出席、

▲閘北水電工會 閘北水電工會、昨日召集各委員聯席會議、議決(一)通告各會員再不准私買日貨、(二)組織宣傳隊游行演講、(三)發貼標語印發傳單、(三)警告貨方不得再購日貨、

▲客帮工會 客帮工會於昨開反日運動大會、到二百餘人、先舉議案、次議決組織日經濟絕交委員會、調查奸商私進日貨、並組織演講隊、推舉文榮徐英傳爲正副隊長、

▲北區碼頭工會 北區碼頭第三分會昨開常會、公決通告各會員、不准再搬日貨、並印發宣言、

▲綢緞業職工會 綢緞業職工二分會前日開代表大會、議決組織對日經濟絕交委員會、推定陸漱田楊叔陵朱新民等二十一人負責、組織演講宣傳隊、即日出發、

潮州帮人硬氣

自動抵貨 無顧忌

潮州海澄饒帮各號、昨日開會、決議自本月十五日起、所有日貨、一律停止購買配運、從前已購未售未運之貨、彙集向反日暴行委員會登記、聽候公議辦法、

促銀錢業籌商

經濟絕交上必要

全浙公會定最後方針

全浙公會、曾開緊急常務會議、並屢次發電有所主張、十二日開董事常會時、籌議對付方法、關於所定最後方針、因爲時尚早、主張暫緩發表、先組織委員會專心辦理、並與各團體互相聯絡、即經出席各會董、推定魏伯楨・褚慧僧・沈衡山・沈田莘・王曉籟・沈任夫・虞仲威等七人爲委員、並議決對日經濟絕交辦法、應先從銀錢兩業根本着想、由會函請商業各團體代表會、即日邀集銀錢業各領袖籌商、

米商太仁慈了

尚接濟日人糧食耶

(東南社)昨日楊樹浦路大阪碼頭某日輪向某米商私購食米三千餘担、運往青島大連等處、當運輸之際、適被碼頭工會委員查見、即至上海總商會反日暴行委員會報告、不料該會負責人員均未報到、迨該委員再往碼頭查察時、日輪早已鳴笛鼓輪、遠颺海外矣、

各馬路應迅組分會

商總反抗會議決案

商界反抗日軍暴行委員會昨日在商總會開會、㊀通告各馬路商聯會迅各組織反抗日軍暴行會分會、㊁虹口六路商界聯合會提議組織日貨專賣所案、保留、其他要件暫不發表、

▲南陽橋商聯會 法租界南陽橋商聯會昨開委員常會、議決組織經濟絕交委員會、推舉張瑞琛・吳寶君・徐秀庭・孫瑞庭・黃志賢・蔡如才・于輿根・葉瑞齋・張讓文・姚振規・等十一人爲委員、照各界公議辦法進行、

▲唐家灣商聯會 滬城西區唐家灣商聯會、昨晚開執委會、議決組織對日經濟絕交委員會、推舉嚴鴻岩・徐良鈺・程觀瑛・唐仲沛・潘曉柱・羅振環・鄒宗熙・王子炎・孫玉書・林漢臣等十一人爲委員、進行步驟與各路一致、

▲法租界商聯會 法租界商業聯合會昨開常會、議決實行經濟絕交、如有陽奉陰違、一經查覺、照章公斷、並推熱心會員担任宣傳及調查、

▲浙江路商聯會 南北浙江路商聯會、前晚開委員會、討論對日經濟絕交切實辦法、又討論商民協會籌備事、俟全局決定、設法可徵二百名、

擴大宣傳計劃

學界十七日起再三天

對外內 分頭進行

學聯會宣傳委員會昨發通告、茲據第三次反日運動委員會議決、本會自十七號起通令各校一律停課出發工作、現將宣傳計畫抄發、希遵照辦理、勿誤、又宣傳大綱已印就、望各校代表於十六日午後二時到本會二樓宣傳委員會辦公處領取、(附宣傳計畫)(甲)關於一般同學的、(一)組織外埠宣傳隊辦法、(一)各校得酌量經濟情形、遣派外埠宣傳隊、(二)各校出發地點、由本會與該校學生會擬定、(三)各校外埠宣傳隊用費由各校自己負担、(四)各校外埠宣傳隊、須遵照本會宣傳大綱宣傳、(五)各校外埠宣傳隊未出發前、須呈報本會、並來取介紹書、(二)組織租界宣傳隊辦法、(一)各校組織租界宣傳隊人數暫勿過三十人、(二)每三人一組、每組設組長一人、隨機指示餘二人工作、(三)宣傳地點暫限法界、(本會已請求董與租界當局交涉、得在租界自由宣傳募捐、俟答復後再通告)(四)各校租界宣傳隊、暫勿擧旗高呼、以免發生糾葛、(三)其餘同學仍在華界宣傳、目的在實行對日經濟絕交、及籌助軍餉、完成北伐、(乙)關於本會和各校學生會的、(一)組織國際宣傳委員會、(一)本會已聘定胡適之等爲國際宣傳委員、(二)本會擬在最短期間出日本暴行英文特刊、希各校學生會代徵稿件(圖像)、(三)組織國內宣傳委員會、本會籌備(上海學生)改爲濟南慘案定期特刊、除已聘定之編輯委員外、歡迎各校同學投稿、(三)擴大宣傳辦法、(一)本會已得新新公司無線電台之許可、每晚假該台發音機、作中英日法各國文字宣傳、希各校學生介紹宣傳員予宣傳委員會主席夏天君、(二)本會正與各影戲院接洽開映本會反日標語口號、及本會派遣代表自由演講、(三)本會正在聯絡各界一致宣傳、擬在鈔票及各印刷品上加印反日口號、

閘北蒙古路蘇常旅滬公學學生、昨開緊急會、議決組織宣傳隊、選定嚴高生方岳年爲宣傳隊長、林炳麟金紹新侯善保陳凱邦薛紀綱爲察長、陳麟三日、出外散發傳單及演講、每日並由嚴王徐三教授在校演講、

暨大成立模範隊

每日清晨演習兵法

國立暨南大學學生軍、編制整飭、現由總司令挑選精粹一百五十餘名、另成模範隊、加緊訓練、每晨五時至六時半演習兵法、該校學生多來自海外、體魄健强、富有愛國天性、將來必成勁旅、

復旦隊長用考試法

昨日宣誓後即行操練

復旦大學學生軍、已經編制就緒、大縱隊長採取考試制、計錄整隊長縛綏朱傑鄒榮黃鴻惠鄧夔康李武俠何棟材郭建瀛沈洪慶周常道等、該軍昨日午后二時舉行隊長宣誓典禮、該校長實中主任陳望道教職員代表余楠秋及董團長等均致訓話、宣誓完畢、即由各隊長統率全軍分隊操練、又該校軍事訓練部委員與董團長擬定、將該校新舊學生軍組織一軍事委員會云、

持志分三種組織

童子軍 學生軍 救護隊

持志大學之學生軍籌備委員會、已將就緒、委員職務分配於下、主席委員楊雋、參謀處委員張炳康勞鑑勛、副官處委員倪單騎李則謀、經理處委員李祖祺管中光、秘書處委員王佩珊吳旭丹、其組織法、男生凡十六歲以下者、一律編爲童子軍、十八歲以上者一律編爲學生軍、十六歲至十八歲之間者、視其身體之强弱、編入學生軍或童子軍、女生則一律組織救護隊、訓練官已由學校備函向警備司令部聘請、

又該校反日運動會發行週報一種、名爲「反日」每星期兩次、第一期昨已出版、

恒心銅牌建議

「愛用國貨儉德救國」 臥薪嘗膽永矢不忘」

寧波旅滬同鄉會會員顏芹香昨致委員長虞洽卿函、主張凡同鄉會會員、先給恒心銅牌一個、囑會員掛在頸項、垂於心口、彷彿信天主十字架一般、銅牌式如銅版、必須用中國白銅機器軋就「愛用國貨儉德救國」八字、後面軋成「臥薪嘗膽永矢不忘」字樣、請爲提倡、

商學院提出辦法

陳列日貨須速籌備

商學院反日運動會昨日議決、請學聯會建議、將日貨調查錄在報紙上逐日登出、請上海各界經濟絕交會趕速籌備日貨陳列所、

目標認清後

施行切實有效辦法

各大學聯合會之意見

上海各大學聯合會對濟案宣言、痛陳三點、㊀斥日政府之妨害東亞和平、㊁謂吾等之亟須大聲反抗者、爲田中內閣與日本之軍閥、交涉責明事實、有秩序、弗爲一時之憤慨、而牽涉其他各國、㊂提出對日有效辦法、㊀經濟絕交、㊁注重國際宣傳、㊂全國各校提倡軍事訓育、在大學及高中添設太平洋國際關係一科、以研求三島情形、

同胞們不要忘記

㊀在中國國民黨指導之下團結起來
㊁誓爲濟南被害同胞復仇
㊂不許日軍駐防中國
㊃厲行對日經濟絕交
㊄準備一切正當防禦
㊅打倒日本帝國主義
㊆防止一切反動宣傳
㊇共同維持後方秩序
㊈完成北伐是打倒日本帝國主義的第一步
㊉嚴防共產黨乘機搗亂

特別市黨務指導委員會宣傳部

向海外僑胞告急

抵貨……籌餉

華僑聯合會之通電

海外各報館轉各埠國民黨部中華商會中華會館書報社學校華僑公會暨各團體公鑒、日本出兵山東、侵略我國領土、全國民衆一致團結對付、望我海外僑胞、澈底抵制日貨、立速籌餉接濟、完成北伐、以救危亡、上海華僑聯合會叩元、

日實業界一氣

組織日華經濟協會 與武力侵略同進行

日本關西實業關係者近以對華關係者聚談會之名義、發表對華帝國主義式的決議三條、前已報告、茲據大阪訊、該團於濟南事件起後、復於九日開會於紡織聯合會、由安宅・二川・高柳(以上大阪商工會及貿易協會方面)深尾(大阪商船)谷口・飯尾・莊司(神坂紡織聯合會方面)兒玉・武內(在華紡織同業會及棉花同業會方面)諸人出席、討論結果、以濟南日軍暴行責任歸罪於我國軍、並決定先成立關西對華實業機關、定名「日華經濟協會」、對於中國時局、欲主張强硬對付、並決議要求田中軍閥內閣講求可信賴的解決策、在未取得將來之保障以前、務出於徹底的强硬手段云、

僑胞助餉熱烈

對日兵橫蠻極憤慨

各處僑胞關懷北伐抗日暴行、熱情堪佩、荷屬泗水支部又募集北伐軍費銀一萬兩、匯至上海匯豐銀行、並電國府照收、及詢問濟南近狀、又荷屬僑胞馮君二次由郵匯北伐款兩千一百元、並表示對日兵橫蠻憤慨異常、(三民社)

▲蔡公時夫人及其子

日本之經濟侵略軍

遍布全國各地

日本在華僑民數、連韓人台灣人計、約共九十一萬人、其中日人二十萬、韓人七十萬、台灣人八十萬、日人散布中國各埠、韓人多在東三省、台灣人多在華南一帶、

美對日大不滿

是否以軍隊干涉中國內政

佔領膠濟路超過護僑以上

據大阪朝日新聞載紐約八日電稱、美政府似將詰問日政府、詰問是否以在魯日軍之行動表示干涉中國內政之意、美官論界指出日本及其他九國條約簽字國會於保護在華各本國僑民之生命財產上、不干涉中國內政一節、表示同意、官場解釋日本之佔領膠濟路、乃於護僑以上更進一步云、

蔡公時之身後更慘

遺骸不知何在

蔡夫人要尋覓

蔡公時夫人到滬一節、已誌本報、蔡君親族在滬者少、有至友蔣君羊、袁逸波夫人胞兄郭景生及紀農誠太太、可爲代辦喪事、昨日午後二時、蔡夫人由胞兄郭景生及袁蔣二君等、陪往哈爾培路謁黃外長、黃外長與蔡公子握手、撫慰數言而後、即報告在濟南經過、及蔡交涉員死難情形、與各報已披露者大致符合、蔣同志代述蔡夫人希望政府及黃外長之意、略謂蔡同志爲國捐軀、政府已明令撫恤、遺骸尚無下落、希望政府設法代爲尋覓、黃部長答、蔡夫人要求各節、均應辦到、至撫恤一項、必定格外從優、蔡公子將來教育問題、政府已頒條例、由小學至大學、當可免費云、撫蔡夫人深表謝意、至三時、驅車返寓、

南京國民政府李協和先生勛鑒、元電計達、蔡夫人捨經政府之意、(二)蔡實公時之遺骸、(二)現擬成立治喪及善後辦事處、請政府派員參加、以利進行、所謂遵政府及外部、并希示復爲禱、蔣君羊叩寒、

開灤職工助餉

非空言愛國可比

開灤煤棧職工會昨派代表章松義君持函及捐集洋一百七十六元赴市黨部、請爲轉解前方苦戰將士

十七起大募捐

華界用竹筒 租界用捐簿

學聯並擬推及外埠

學聯會北伐軍餉募捐委員會組織就緒、將於十七號起開始募捐、聞本埠募捐在華界用竹筒、在租界用捐簿、以三人爲一隊、同時積極宣傳、外埠宣傳隊以七人爲一隊、以江浙兩省爲限、外省派特派員前往、

國外宣傳

特裝無線電機

外交部長黃膺白、決裝置無線電機一所、以便拍發國外電信、勘定新西區交涉公署樓旁邊屋內、已動工裝置、

租界發傳單

各罰六十元

法租界菖蒲路某學校學生李春海蔡方雄倚香陳力其林士傑等五人、日前在法租界一帶散發反日傳單、當爲捕探查見、帶入捕房、昨送法公堂、被告等承認分散傳單、中西官論謂等雖係愛國熱心、然未得捕房許可、不能在租界內散發傳單、姑念年青無知、從寬各罰洋六十元緩刑、

馮閻之爭調解中

白崇禧復張溥泉等電

白崇禧覆上海張溥泉等電云、國急、上海張市長探轉張溥泉先生並轉劉・焦・張・周・史・凌・王・張・何・馬・拓・田・王諸先生勛鑒、江電奉悉、馮閻齟齬、致使北伐武力、不能一致、至爲可痛、諸公關懷大局、念切解紛、致爲佩仰、禧自聞訊、業經與李程諸公竭力設法調解矣、特復、白崇禧魚印、

海外華僑不用日輪

海內進出口商人如何

總商會昨接舊金山中華商會會長李坤來電、日本派遣兵隊、占據山東、此種舉動、凡我全體僑胞莫不義憤填膺、應請通知進出口商人、勿由日船運輸貨物、同人等在此當亦一致辦理、

救國雪恥確定方針

各商會希望教育會議

各省商會聯合會總事務所、昨電南京全國教育會議、教育爲救國根本、當此强鄰侵迫、尤應先定雪恥主義、灌注全國青年、爲興復國權預備、貴會議集全國教育大家於一堂、必能確定方針造福民衆、

學聯通告重行總登記

防反動份子參加

學生聯合會組織部通告各校學生會、爲統一組織及嚴防反動份子乘機參入起見、特重行總登記、凡本會所屬各學生會、限於本星期五日上午及星期六日下午一律前來本會登記、

潯商會提出意見書

九江總商會昨有對日絕交意見書提交各省商會聯合會、主張販賣日貨商店不准入商會、

國貨一覽

農工商局遍爲應付目前急需及謀永久提倡國貨起見、爰有國貨一覽表之編制、該項表冊目前行將編竣、茲將編就一部分先行披露、以供國人參考、

▲紡織工業門 生絲類

品名	商標	廠名	廠址
廠絲	(一)竹林 (二)石像	隆記絲廠	閘北長安路
廠絲	(一)金雙豹牌 (二)豐泰本牌	豐泰順記	寶山縣彭浦鄉平江橋堍
廠絲	(一)天邑牌 (二)猩猩牌	天邑絲廠	虹口光復路底
廠絲	(一)羅賓漢 (二)銅人	寶泰絲廠	日暉港二十號
廠絲 繭衣 [illegible]吐	(一)日鶴 (二)和平 (三)新世界	久豐絲廠	天寶路一號
廠絲	(一)無線電台 (二)帆船 (三)繡蝠	厚福絲廠	張家巷路
廠絲	(一)實合 (二)漁船	緯綸絲廠	同上
廠絲	(一)生福 (二)金寶塔	久成絲廠	裏日暉港
廠絲	(一)眞子牌 (二)金桑葉	廣源絲廠	同上
廠絲	大寶花	永綸絲廠	康腦脫路三十二號
廠絲	盈豐牌	盈豐繅絲廠	閘北譚家橋
廠絲	元元牌	元元繅絲廠	閘北長安路十七號
廠絲	(一)大來牌 (二)龍絲牌	泰來絲廠	閘北長安路
廠絲	日鶴	永豐輿	甘肅路八十八號
廠絲	(一)山鶴 (二)南牛	綸祥絲廠	唐家弄十五號
廠絲	寳月	鼎豐絲廠	阿拉白司脫路
廠絲	漁船	裕源廠	北西藏路六號
廠絲	觀音	久餘第二絲廠	文極司脫路五號
廠絲	月季花	緒康絲廠	北蘇州路五十四號
廠絲	海神	緒興絲廠	同上
廠絲	(一)一團 (二)二團 (三)三團	緯綸絲廠	長安路
廠絲	(一)獅子山 (二)虎邱山 (三)豹子山	永裕絲廠	麥根路
廠絲	(一)金雙燕 (二)S F (三)P A I	慎興盈絲廠	北成都路
廠絲	(一)雙虎 (二)三貓	協泰絲廠	北成都路
廠絲	寶牌	久勝絲廠	長安路十七號
廠絲	(一)日鶴 (二)和平 (三)新世界	同豐永絲廠	狄思威路大同里
廠絲	(一)M D (二)泰和 (三)N C C	統益絲廠	香煙橋路23號
廠絲	(一)鳳鶴 (二)織女	恒鑫升記絲廠	虹口張家巷路
廠絲	香檳牌	祥和絲廠	香牌樓路全家庵路三號
廠絲		源餘絲廠	胡家木橋分水廟
廠絲	(一)平湖秋月 (二)正大光明 (三)貓蝶	震大擇絲廠	長安路
廠絲	(一)WTR牌 (二)獅獅牌	協安絲廠	閘北光復路六三號
廠絲	(一)三猴 (二)三貓	永昌絲廠	潭子灣
廠絲	和合牌	滙昌	北蘇州河五十一號
廠絲	(一)金龍 (二)天成 (三)三慶司	緒昌絲廠	閘北恒豐路
廠絲	鼠牛牌	宏純絲廠	滿州路
廠絲	八駿牌	順豐絲廠	長安路
廠絲	(一)金龍 (二)天成 (三)三慶司	百司福絲廠	光復路五十五號
廠絲	克來方Griphon	緒昌永絲廠	閘北南梅園路
廠絲	(一)久大 (二)藍龍	久大絲廠	長安路
廠絲	(一)德康 (二)[illegible]	德康絲廠	滿州路
廠絲	金猴	恒昌新絲廠	恒豐路
廠絲	海鶴牌	啓昌泰絲廠	長安路
廠絲	(一)松月牌 (二)三貓牌 (三)天來龍牌	協昌絲廠	長安路
廠絲	(一)倍耶牌 (二)克來方牌	緒昌慎絲廠	長安路
廠絲	(一)金猴 (二)增[illegible]	鼎昌順絲廠	恒豐路

(未完)

男孩從匪手奪回

司閽捕不及閉門 匪嫌黃包車太慢 追獲兩名暫押

東西華德路瑞慶里一八八二號住戶張少雲家、昨晨九時許、突有匪徒四名闖入、一執手槍、當場被搜得銀洋衣飾等約一百五十餘元、四匪見此微物、尚未厭其慾、臨逃時、遂將年甫二齡之張子祖德、在張妻手中奪下抱去、不料在四匪搜刼之際、已有人報告里口守門巡捕、該捕正在將里門閉住、時匪已逃出、事主等乃在後追趕、守門巡捕大吹警笛、抱張子之一盜、跳坐黃包車向東而逃、尚餘三匪、分路逃去、時有一一〇一號・一七〇三號・九〇六號・三華捕聞警、相率趕至協追、抱張子之匪、因黃包車甚慢、恐被拘獲、經過日新里時、一躍而下、將張子拋擲於里口、以圖單身脫逃、奈巡捕已追到、當場拘獲、尚有帶手鎗之一匪、亦同時被捕、其餘兩匪、被其兎脫、當將二匪及事主一併帶入提籃橋匯山捕房、在一匪身上抄出原贓、捕頭諭飭押候解訊、

自殺之少年 尚有遺書

本月十一號晚九時許、有一少年、自稱名周仇、身穿細花呢夾袍、元色短夾襖袴、至漢口路二百七十五號三新旅館內、開三十三號房間、吞煙自殺各情已誌昨報、茲悉該少年尚有遺信一封、信上所寫之字、係「人生百歲、終須一死、何必爭權奪利、我乃飽受人間痛苦之人、吃着嫖賭酒色財氣、沒一件不得着大的教訓、如今弄得山窮水盡、這得一死、我勸青年子弟、切勿貪一時之娛樂而墮落其終身也、」一倘有字條一紙、所書爲「一失足成千古恨、再回頭已百年身、此余之結果也、」昨晨臨時法院派葛推事驗明屍體後、因查無屍屬到案、諭着地保具結領戶棺殮、

盜跡

滿口棉花塞斃 張家橋南盜案

浦東張家橋南首鄉民楊明齋家、前晚夜半、突來盜匪四人、闖入臥室、將楊夫婦用蔴繩綑縛、並用棉花塞入口內、旋即搜刼銀洋飾物、後又闖入楊之媳婦房內、將楊媳等亦用繩縛住、搜刼所有、揚長而去、翌晨經鄰居到來、始將各事主解去束縛、詎楊口中塞滿棉花、已氣絕身死、楊妻亦氣息奄奄、設法灌救、始得甦醒、

兩匪不僅行刼 曾在內地犯綁案 各押西牢五年 准予解司令部

盜匪楊士昌徐景瀋兩人、今年春間、先後糾黨持械行刼法租界愛多亞路公安里十一號俞順發家、癸市路許海聲所開益興押店、西門路西門里葉松如韓堯生、喇格納路范炳甡所開冰心襪廠等數戶財物、並書寫恐嚇信、致白爾路五三〇號蔡聲白所開美亞汽車行、圖詐巨款未成、現爲法捕房偵知、將楊徐拘獲、並在徐之身上抄出手槍一支、帶入捕房、昨日解法公堂、據楊士昌供、紹興人、卄六歲、向做木匠、前由素識之周福生郭雲華張子雲等起意、邀民人先後行刼各戶、得贓分肥、致於恐嚇信、由郭雲華書寫、約在西藏路地方交款、郭派周福生至該處探望、乃原告偕同包探到來、故由周開槍拒捕逃逸、後郭雲華又約同至法新租界地方綁架某甲一名、事後由郭分給我洋四百元、旋於四月廿六號、被探拘案是實、徐景瀋供、紹興人、二月間來申、上月間、由在逃之王惠堂周老四等、約民人同至喇格納路襪廠內、刼得洋五百餘元、次日由王在神仙世界門前交給我手槍一支、囑我送至斜橋地方、不料至西門路地方、被探査見、我即下車開槍拒捕、奔逃至西門路西門里口被捕是實、又據淞滬警備司令部偵緝員石瑞祥投稱、査得兩被告曾在內地犯綁票案、求請准於移提歸案訊辦、琹讞員商之法領事杜君、判兩被告各押西牢五年以儆外、准予交來探帶去、

警報

▲靶子路 住居梧州路二百七十三號之無錫人徐根生、昨日下午、在靶子路用強硬手段、攔刼行路美國婦人手攜之皮夾一只、內有值洋一百元之衣物、攜贓飛奔圖逃、爲包探張玉亭與西探査見、幫同將徐追獲、連贓帶入虹口捕房、

▲裕厚里 前充根泰味料廠交際員之包宗焌、住居滬城裕厚里、昨晨七時餘、傭婦啓門傾倒便桶之際、突來盜匪五人、袖出手槍、肆行搜刼、計被刼去鈔洋四百元、金鐲三副、珠鐲一副、金圈十副、翡翠圈一副、金鈴兩個、金表及金鍊各一、珠圈一副、翡翠戒三只、金戒二十只、金押髮兩支、手表兩只、

▲大沽路 昨晚十一時許、大沽路上有一行人、突被盜匪二名攔住、一盜以手槍擬之、計被刼去衣服及銀洋等約值六十七元、

▲狄思威路 昨日午後三時許、狄思威路五百卄一號某姓家、倏入盜匪六名、各出手槍、刼去値洋一百四十一元之貨物而逸、

▲楊樹浦路 昨晚八時四十分、滬東楊樹浦路一千三百〇六號高福哉所設之協盛興米舖、突來盜匪二名、在帳桌上及錢櫃內刼去大小銀洋三十九元而逸、又昨晚七時五十分、滬東楊樹浦路七百〇二及七百〇三號同茂染坊、突來盜匪二名、抽出手槍、向店主恐嚇、當在帳桌上刼去大洋小角二十一元而逸、

緝獲

▲玻璃廠刼案盜黨三名 閘北橫濱路實成合記玻璃廠、五月三日被盜刼去一百六十元一案、昨由線人祝貫坤(即小水子)偵悉是案盜匪乃在滬寧鐵路之北、報由四區探員桓關林率探馳往、緝獲是案盜犯劉炳記(即劉三)潘二吳二等三名即經解送偵緝隊、訊據劉炳記供年二十五歲、潘二供年二十二歲、均江北人、吳二供三十歲、阜寧人推該廠被刼並不同往、祇於刼後分得贓洋十餘元、實係在逃者四人往刼等語、判令收押、候緝逸盜等併辦、

捕獲大批綁票匪續誌

男女十一人均係浙籍

老閘捕房中西探捕、前晨會同五區二公安局巡長王寶樹・趙榮・劉克勤等、在北四川路華界大德里十五號捕獲綁票匪男女十一名口等情、已略誌昨報、茲悉此案係由老閘捕房先拘獲綁匪餘姚人姚斌福(十九歲)一名、供出匪巢在北四川路大德里、於是會同五區二公安局王巡長等帶同姚匪馳往、警探潛伏於弄之兩端、令姚匪叩門、一匪應聲啓門、潛伏之警探一擁而上、該匪遂俯首就擒、旋又在樓下捕獲匪婦六口、三樓上有四匪、正在燈下雀戰、遂一併被捕、二樓上據姚匪稱、係有職業之正當商人廣東籍某甲居住、時甲適因事在外、僅其妻某氏及子女數人、探等故未加以逮捕、各匪帶所後經詰悉、姓名如下、錢崇錫、卅歲、嵊縣人、夏連卿、卅四歲、嵊縣人、錢千根、卅歲、杭州人、王芝祥、卅七歲、新昌人、樓執林、卅三歲、杭州人、姚王氏、廿三歲、紹興人、李素貞、廿一歲、紹興人、林姚氏、廿一歲、餘姚人、姚文新、卅一歲、餘姚人、王金妹、卅一歲、新昌人、吳阿姑、十五歲、餘姚人、羣匪衣服均都麗、匪婦之中、李素貞手飾最佳、據匪所供、曾綁到肉票某甲、方於十一日由其家屬贖回、陳所長當時諭將羣匪交探捕帶回捕房解究、

兩項違禁品 源昌路抄出煙土與軍火

車務處西捕頭前日偵悉源昌路九十三號有人私藏煙土及軍火情事、遂會同虹口捕房中西探、往拘獲寧波人凌順義・傅春發・戴鴻鈞・婦人徐一、吳氏等四名口、抄出鴉片煙土九十兩、手槍一支、子彈一百八十四粒、昨晨解送臨時法院、即據西捕頭投訴前情、要求改期、以便調査、被告凌順義則延江一平律師辯護、推事略訊一過、諭令本案改期訊理、被告等仍分別還押、

賣餛飩的慘死 吃了不給錢 再要來開槍

皖人周本金、日前在虹鎮地方、被仇人開槍擊傷、後經人將其車送同仁醫院、詎至前日傷重身死、昨晨由臨時法院葛推事驗明尸體、升座公位即據中西探投稱本案發生地點、係在華界、現捕房尚未査明云云、繼由尸兄周廣發投稱、死者係我胞弟、同業賣餛飩、前因在虹鎮有流氓數人吃餛飩不給錢、我弟即與彼等爭吵、至翌日、該流氓復來尋釁、開放手槍、將我弟擊傷、現華界警署已拘獲本案主犯云云、推事核供、諭曰、驗明已死周本金、委係被人開槍擊傷身死、着尸兄具結領尸棺殮、

吳淞怪事! 白晝鬼影 驚動全鎮 雷榮坤顯靈耶

吳淞東昇路營房場居民雷榮坤、投井自殺、其父關慶出走、詳情已誌本報、茲悉昨日正午、榮坤之妻王氏、方在榮坤靈前禮拜之際、對面牆上、忽然現一怪眼、瞬動不已、王氏驚極而呼左右鄰居、聞聲咸來探視、觀狀亦均駭然、此時王氏、見人數衆多、心膽驟壯、遂向牆上云、「汝若爲雷榮坤、則請將全形現出、」乃未俟語畢、牆上漸現一半身之黑影、由淡而深、固赫然雷榮坤也、是時旁觀之膽小者、見狀遁去、刹那間、闔鎮咸知、爭來探視、一時雷家戶限、幾爲之穿、王氏恐肇事端、謀有以銷滅之、乃取刀將牆上之黑影亂刮、詎知雖用盡氣力、竟未損黑影毫髮、末後、雇匠塗以水泥、影始不見、迨記者聞訊趕往探視、早已雙扉緊閉、謝絕參觀矣、

「吾的聲聲呢」 慟夫情切 厥狀殊慘

閘北南星路崇德里四十四號後樓、有梳頭娘姨某氏、其夫混名聲聲、已死三年、氏既無翁姑、又無子女、即其母屬、亦已凋零殆盡、孑然一身、故數年來精神上不免受激刺、乃數日前又被近鄰爲一度之欺侮、該氏號淘大哭、口中大呼我的聲聲呢、我的聲聲呢、狂哭終宵、態度驟變、頓成瘋病、竟日滿弄大呼聲聲外無他語、醫藥飲食、完全無人佐理、厥狀甚爲可慘、

阮寶良多活一天

預備執行槍決 察得姓名不同

盜匪甬人阮寶良、因犯搶刼傷人鉅案、被捕房獲解臨時法院、判處一等有期徒刑、上訴後、改處死刑、呈奉江蘇省政府發還、更審終結、仍處死刑、業經核准、執行槍決、昨日午後、上訴院謝庭長開庭、飭將該犯提案、告以業奉省令處決、有無遺言、阮供家住寧波福山地方、尚有老父新懷及妻王氏、今既不能見面、亦無言語可說云云、謝庭長立即飭捕將阮犯押登汽車、解往地方法院、當經該院飭警將犯加上鐐銬、預備綁赴刑場、不料臨時法院與捕房附案之判決公文上、被告爲阮寶良、而照片上則書陳志奎、因此發生不符、當以事關人命、未便草率、經首席檢察官與執行官傳問該西捕、何以此中有異、當據該捕稟稱、照片上爲捕房於該犯初至捕房時所拍、當時該犯化名陳志奎、判決後、並未所拍、一時未曾憶及添註等語、沈盧兩官即將案卷詳細査閱、並無化名字樣、故諭該西捕、將犯帶回捕房、補正手續、明日(今日)下午、再行解院執行、該捕等乃准諭而回、此犯遂得多活一天、

紅衣女郎是仙子

詢路徑 進晚餐 游世界 開房間

閩進兩男子勒索凶毆 仙人跳失敗各處徒刑

姚子卿充平和輪船管貨之役、該輪此次由漢到滬後、姚乃登岸、上星期六(十二號)下午四時、因事經過西門唐家灣、途遇一少婦、穿玫瑰色綢襖、元色綢袴、姚見其綺羅徽體、風姿娟秀、因微睨之、婦似會意、驟詢姚曰、儂欲赴金神父路一百四十六號、以途徑不諳、乞示方向、姚以渠亦須經過該處、慨允領導、婦既過識途之老馬、欣然從之行至辣斐德路、突來甲乙兩男子、婦即趨與細語、姚始立於路隅相候、繼見其談久不休、意係稔者、故即獨自前行、一轉瞬間、婦又追至、仍請姚導之、且行且語、姚方悉婦爲杭州人、名陳老四、年華雙十、頃所遇之男子名陳金水陳文奎、皆婦之同鄉、途次婦忽不欲往金神父路、邀姚同游大世界、時姚已墮其媚術、遂先往附近飯館晚餐、繼入大世界、游玩可十分鐘、婦又要姚同往逆旅、爲枕席之歡、姚以機遇難再、豈可交臂失之、即往湖北路平江旅館、開二十六號房間、正欲同赴陽台、陡聞室外有人詢問、曾否有紅衣女郎前來開房間之語、茶役薛金根尚未回答、而婦則已由室內應聲而出、於是兩男子擁入室中、將門關閉、姚見來者即途中與婦細語之兩人、知落仙人跳、股栗不已、陳文奎即自稱係陳老四之夫、指姚誘奸其妻、速交出五十元爲遮羞錢、否則另有對付、姚與抗辯、陳等毆之、傷其面部、文奎復出外鳴到一二九六號華捕、將一干男婦均帶入老閘捕房、詰問之下、知陳等實係以女爲餌、嚇詐錢財、乃將兩陳與婦、分別收押、着姚退去、昨晨解送臨時法院、經推事訊明原委、當庭判決陳金水陳文奎陳老四共同詐欺取財之所爲、各處徒刑十一個月、

瘋痢眞會白相

脚刀戳傷 人命豈可兒戲

滬城虹橋第一樓徽館昨日下午派學徒汪光裕至太平街三百〇四號華作內收鵝錢、致與華作學徒周長生綽號小瘋痢、戲耍口角、小瘋痢即以脚刀將汪身上連戳四刀、血流一身、即鳴警將周長生拘入一區二所、訊據周供、是將汪戳戳白相、詰所長以人命豈可兒戲、命將兩學徒併送地方法院驗究、

停廠幾釀命案

打樣頭目服毒

東有恒路通德里二弄一家天華印花廠打樣頭目紹興人吳眉溝、昨日上午、忽至友人處取得煙灰二三錢、回廠吞服、經人及早察覺、即送醫院、得慶更生、據吳自述、向在新開路悅新印花廠任事、上月由天華廠邀往、近來該廠股東意見各背、發生糾葛、致宣告停辦、員司發薪遣散、有工人徐桂生者、係吳所薦、獨不得資、經理甬人徐愼章囑向吳領取、吳以到廠未二月即遭失業、尙欲擔負工資、殊不情願、遂與經理起爭執、因一時氣忿、故吞煙圖盡云、

綁匪控事主 副官謂被誣 ???

淞滬警備司令部偵緝員至法捕房報稱、有王樹椿者、在內地冒充副官、案發、避匿法租界、求請協拘究辦、捕頭乃派探目協同至李梅路得意樓茶館內、將王拘獲、帶入捕房、昨解法公堂、王供、民人在治下安分經商、緣於日前有尹廣才者、將民人兒子綁去、向民勒索巨款不遂、因之挾嫌、反在內地官廳控告、實係誣指、求請查察、中西官判王還押、候改期再訊、

同車西人突出手鎗

擬往吳淞辦軍貨 逼出六千元離車 希臘人猶圖狡賴

住居馬霍路一千一百二十二號之蘇州人錢培榮、在謙信洋行無錫分行爲經理、前日下午二時半、偕同瑞士國人爲留司及希臘國人齊大沙利司、受友人姚名聲之托、擬往吳淞購辦軍用品、詎車抵楊樹浦黎平路荒僻之處、爲留司即在囊中摸出手槍、向錢恐嚇、並操西語謂速將身畔之鈔洋悉數取出付給我友齊大沙利司、否則開槍狙擊、錢見勢凶猛、不敢抵抗、遂將鈔洋如數取出、交與齊氏、齊檢點後、轉交爲留司藏入衣袋內、相繼下車、分頭而逃、錢見齊大沙利司未見凶器、即躍下汽車、將衣袋內所儲之警笛摸出狂吹、在後尾追、適楊樹浦捕房華探長魏金福西探羅爾否及馬差印捕等聞警趕來、幫同將該希臘人追獲、帶入捕房收押、昨晨解送臨時法院、即據中西探投稱、瑞士人爲留司、亦已查獲、已解送該管領事署訊究、是以要求延期、待爲留司在該管領事署訊結後、再將被告解訊云云、又據姚名聲投稱、係在十二軍爲辦事員、被刼之洋、確係我給與錢培榮投訴前情、並稱、該瑞士人與我相識不過一星期之久、因伊知我身畔藏有上項鈔洋、是以彼即邀同拘案之被告齊大沙利司出此搶刼之事、我實不能預料、並有護照一紙、亦被刼去云云、質之被告、供詞推諉、稱是項鈔洋、由爲留司囑原告交我檢點畢、仍還原告、並不搶刼等詞、推事核供、諭被告齊大沙利司還押、候改期訊理、

房東一片好心 泥水匠何不諒

糾衆凶毆受傷

木匠甬人傅小郎、家住閘北會文路榮業里四十八號亭子間、娶妻吳氏、上月初旬、傳赴蘇州工作、以其妻年青、不諳世故、託二房東揚州人徐子英照拂一切、傅妻吳氏本在某軍服廠作工、日前氏帶領男女數人至家、在房中互相笑謔、聲聞於外、徐遂上樓干涉、勸令若輩速去、詎招該氏之怨、前晚七時、有傅之同鄉泥水匠名富貴者至氏家、登樓入氏房、久久不去、徐因恐有別情、又往干涉、促富貴速去、詎富貴下樓、向徐質問、謂朋友往來、豈亦在被禁之例、言時即猛向徐胸部連擊兩拳而去、徐憤極、即至附近友人處訴說、詎富貴去後、未幾糾集廿餘人、趕來尋徐不在、即將徐妻王氏(四十歲)拳足交加、頓時重傷、暈厥於地、凶手等即行逸去、經鄰人報告徐回家、一面將傅妻扭送五區二分所、一面車其妻送濟生醫院醫治、

火警

北新涇東 滬西北新涇東薛家厙村旁、前由大華牛皮廠購地建築廠房、昨晨八時許、料房內忽然失火、頓時冒穿屋頂、救火車趕到施救、已焚燬草屋十餘間、

形形色色

迷路男孩

市公安局第二區呈解迷路男孩楊金生一名、據稱十三歲、嘉定人、住嘉定南門外毛巾廠後、父名振浦、業木匠、家中尙有母親與妹、此次因父親病危、奉母命來滬尋找叔父楊阿金、請求周濟、以至迷路等語、現該局已函嘉定縣公安局査傳該孩家屬、來滬認領、

又日前有年約八九歲之男孩、身穿條子布單罩衫、條子布袴、赤足無鞋、似患神經病、在法租界東新橋附近迷路、由捕査見、帶入捕房、昨送法公堂請示、訊之該孩、一言不答、中西官判送醫院醫治、一面聽候家屬認領、

誘姦藏匿

松江婦人顧張氏、數日前攜帶孫女杏珠來滬、住在城內親戚家中、該女孩前日忽被住居南市姚家弄七號業骨器生意之李老五、誘往公共租界某小客棧姦宿、並將該女拐藏匿、經顧張氏邀同證人顧小妹、將李老五扭送一區二分所、訊問一過、即將一干人證移送地方法院訊核、

氣象

徐家匯天文台昨日報告云、長江之北、低壓入海、故天氣轉涼而降雨、北風、氣壓低而漸升溫度最高六十三・四度最低五十八・一度預測今日馬鞍山與沿海天陰降雨、日本海南有旋流、福建氣壓甚低、中國沿海風向不一、

滬寧客車新訂時刻表

滬寧鐵路自今日起改用新時刻、其上行車時刻表業經披露、茲將下行車續誌如後、

站名	安滬車	錫滬車	常滬車	安滬車	快車	特別快車	安滬車	常滬慢車	鎮滬車	寧滬慢車	寧滬快車	寧錫車	寧滬夜車
南京	——	——	——	——	7•05	9•10	——	——	——	9•25	12•30	16•35	21•30
神策門	——	——	——	——	——	——	——	——	——	9•41	12•42	16•48	——
太平門	——	——	——	——	7•18	——	——	——	——	9•50	——	16•56	——
堯化門	——	——	——	——	——	——	——	——	——	10•07	——	17•11	——
棲霞山	——	——	——	——	——	——	——	——	——	10•23	13•14	17•25	——
龍潭	——	——	——	——	——	——	——	——	——	10•40	13•30	17•40	22•44
下蜀	——	——	——	——	——	——	——	——	——	11•00	13•51	17•58	——
高資	——	——	——	——	8•12	——	——	——	——	11•20	14•09	18•18	——
鎮江	——	——	——	——	8•52	10•52	——	——	——	11•48	14•36	18•54	0•02
渣澤	——	——	——	——	——	——	——	——	——	12•12	14•57	19•14	——
新豐	——	——	——	——	9•22	——	——	——	——	12•37	15•17	19•33	——
丹陽	——	——	——	——	9•36	11•33	——	——	——	12•51	15•37	19•50	1•00
陵口	——	——	——	——	——	——	——	——	——	13•06	——	20•05	——
呂城	——	——	——	——	10•01	——	——	——	——	13•24	——	20•21	——
奔牛	——	——	——	——	10•13	——	——	——	——	13•37	16•12	20•37	——
新閘	——	——	——	——	10•25	——	——	——	——	13•50	——	20•50	——
常州	——	——	6•50	——	10•44	12•40	——	13•05	——	14•11	16•44	21•11	2•27
戚墅堰	——	——	7•07	——	11•02	——	——	13•22	——	14•35	17•00	21•28	——
橫林	——	——	7•19	——	11•13	——	——	13•33	——	14•48	17•10	21•40	——
洛社	——	——	7•32	——	——	——	——	13•46	——	15•04	——	21•53	——
石塘灣	——	——	7•40	——	11•32	——	——	13•59	——	15•13	——	22•01	——
無錫	——	6•00	8•03	——	11•54	13•34	——	14•21	——	15•47	17•47	22•15	3•41
周涇巷	——	6•21	8•25	——	——	——	——	14•42	——	16•11	——	——	——
望亭	——	6•36	8•40	——	12•21	——	——	14•57	——	16•29	18•15	——	——
滸墅關	——	6•51	8•55	——	——	——	——	15•16	——	16•45	18•28	——	——
蘇州	——	7•14	9•18	——	12•51	14•26	——	15•45	——	17•10	18•51	——	4•49
官瀆里	——	7•23	9•27	——	——	——	——	15•56	——	17•20	19•00	——	——
外跨塘	——	7•34	9•41	——	——	——	——	16•09	——	17•33	——	——	——
唯亭	——	7•50	10•01	——	——	——	——	16•36	——	17•50	19•19	——	——
正儀	——	8•02	10•20	——	——	——	——	16•49	——	18•03	——	——	——
崑山	——	8•25	10•57	——	13•35	13•05	——	17•10	——	18•23	19•42	——	——
恒利	——	——	11•06	——	13•44	——	——	17•19	——	——	——	——	——
陸家浜	——	8•41	11•16	——	——	——	——	17•29	——	18•46	——	——	——
安亭	7•56	9•05	11•33	13•29	14•07	——	16•30	17•45	——	19•11	——	——	——
黃渡	8•11	9•26	11•49	13•40	——	——	16•42	17•57	——	19•28	——	——	——
南翔	8•21	9•49	12•03	13•50	14•27	——	16•54	18•09	19•30	19•46	20•31	——	6•32
眞茹	8•34	10•04	12•25	14•04	14•44	——	17•10	18•28	19•45	20•06	——	——	——
上海	8•45	10•16	12•36	14•15	14•56	16•05	17•23	18•42	19•57	20•20	20•55	——	7•00

婁家園

滄浪亭浴室

廿週紀念 重行開幕

特點 注意衛生 房屋寬敞 用具潔淨 落客高尚 待客週到 不患染毒

[illegible]

附告 夏歷三月二十四日開幕 顧客每位並贈浴券一紙 價目仍照原數

職工運動

前工統會職員請願

前工統會職員計二百餘人、因欠薪未發、推汪駿…赴警備司令部、請求轉呈中央設法救濟、…允五接待、允爲代轉該司令、

糖類特稅 八月十日起開徵

籌辦糖類特稅、已委孫嘉…處處長、鄭文錦爲江蘇局局長、羅舒雲爲浙江局局長、即日着手進行、月十日啓徵、

商品陳列所

…昨日上午參觀總商會商品陳列所…

新選監察人

…公司於十三日在寧波旅…開第十九屆股東會當選…名如下、石運乾・謝運鈁・周仰山、洪雁賓、

惟一食品公司

商李松倍全力經營

獨出資本一萬元、創辦於倫斯食…廷路大馬路一百零三四號、籌備數…裝潢清雅、特向上海德商購辦…淇淋製造機、並聘上海著名之技…之食品、開幕於…

露玲病故

…

橫行報明日續版

張競生主辦之橫行報三日刊、定於明日續刊第五十一號、文字篇幅約二十種、本埠各報販有售、定閱全年仍二元、前出之五十期彙訂成冊、實售一元、館址設北京路浙江路口、

條陳內政之部復

據河南鄉公民張繩潤上國民政府內政部意見書、條陳民政要政、其中如請改各縣財產處爲財政局、添設民政局專司行政及提高警士俸給、頗爲詳…內部長薛許、已飭各廳司參考採擇、

李秋君女士潤格

每尺十元四尺爲止 條幅減半 尺頁扇面每件五元 山水花卉人物同例 點景工細加倍 刻石每字二元 收件處上海卡德路八十號李宅各大箋扇莊及時報館 2033

市政要聞

市政府方面

(一)教育局長韋慤爲出席全國教育會議請假一星期、由該局秘書兼第一科長袁晴暉負責代…

(二)公安局呈報市政府、以唐家灣沿馬路一帶擺設菜攤、有礙交通、業與法捕房協商、凡屬於法租界一律遷移、該路緘柵門內、屬於華界者則遷入唐家灣菜場內及唐家灣路路旁、

何世楨律師受聘

市政府張市長、因前安徽省政府委員兼教育廳長何世楨博士、係黨國先進、且道德學問、均爲海上人士所夙仰、特敦聘爲市政府專任參議、

南市電車要加價

公用局認須改良

市公用局、以據南市電氣公司函請、增加電車座價、認爲關係民衆負擔、不能不鄭重研究、經該局詳述理由、函請市參事會核議、…關於該局對於南市電車設施方面、認爲有須改良之處、並經提出意見、附送討論矣、

機關消息

浦江緝私船長撤差

鹽務緝私局長盧重丹、因浦江巡緝私隊船長馮曉亭陸成義徐書耕等聲譽不佳、已令撤差、

經濟會議日期展緩

議案十九擬定

全國經濟會議、本定今日正式開會、茲因不及籌備、決意展期舉行、

唐伯耆堅決辭職

南京何市長來電挽留

南京特別市財政局唐伯耆決意辭職、日前離京來滬、臨行時具呈市府聲明種種困難情形、懇准遴員接替、聞何市長得悉後、疊電促歸、並派代表來滬慰留、

黨部工作

縣黨部移交竣事

上海縣黨部特別委員會因遵省令結束、日昨該黨部保管員姜文實已將接收經過情形呈報上級黨部備案、

公團紀事

救護隊出發

至開封鄭州

救護傷兵協濟會所組織救護隊全體、昨晚已經出發、由滬寧津浦路轉至汴鄭二處、

市場行市

金市大漲 銀市平穩

十四日即夏曆三月…早市平穩、…午市稍大、…較前天增…元、…業中做開…數萬兩已、…銷仍淡、…等稍有去胃、…計數十萬元、…計有五…萬…

內匯穩健

昨日匯兌銀行公會報告、國內各省匯兌頗稱穩健、交易尚盛、京津漢蕪湖…等各埠匯價均稍跌勢、計北京公…降一兩五錢、爲一千〇六十二兩、…天津跌落二元、計一千〇念六元、漢口…減一兩五錢、爲一千〇七十兩、…小去二元、計一千念五元、…跌去四兩、計一千〇卅一兩、洋匯…減落二元、計一千〇十二元半、蕪湖…改一元、計一千〇〇五元、安慶…計一千〇〇七元、餘無所更、…

標金轉漲

昨(十四日)標金稍又轉漲、惟在內…兩關口盤旋、早晨跌去七錢、毛盤…聞市…掲後、減落一兩、…午後初降一兩、旋又好起一兩、大…條及匯兌因逢週一無市、華商實日金…進英匯、市況平穩、市場各賣賣和…

銀市穩固

昨爲星期一、大條銀循例無電、惟當日路透電十點三刻來、日美已加〇六二五、爲四十六元半、日英加〇三一二五、計一先令十辦士八七五、又電通社電十點〇五分來、日美出價加〇六二五、計四十六元六二五、進價四十六元八七五、加一八七五、日英出價加〇六二五、計一先令十辦士八七五、進價加〇六二五、日美出價加…十分電、日英出價加〇三一二五、進價加…一二五、下午二點半、日美出、價加…二五、日英出價加〇三一二五進價勿更、市況穩固、

公債趨勢堅挺

▲七長整六大數角 ▲二五不動

昨(十四日)公債期貨市況因買入氣益趨不衡、故進出更較上週末減色、現貨尤爲解滯、二五交易亦殊寥寥、下午祇做開一盤、總計二萬二千元、惟華商證券所股已月餘無市、昨於上午開出、成交八十股、期貨成交總數爲一百三十二萬元、中分整六五月期三十三萬元、六月期三十五萬元、七長五月期三十五萬元、六月期二十九萬元、茲各債市價變動情形、八其趨勢大致均甚和緩堅穩、如二五因市上進出甚稀、上落殊鮮、價與上週六相同、七長整六期貨價於晨初開出時、均較上週價略小一二角、繼以各種買氣不弱、人心頗定、價亦步見回挺、下午買方勢力尤形活動、其向上之勢亦更顯著、結果較上週末、七長本月期好起九角、其遠期及整六各月均大牛元許、觀目前市價趨勢、一時當未易看小華商證券所股比三月間之價稍降

▲七年長期 七長現貨無市、五月期爲七十五元六角、比前市同大七角半、較上週末降下九角、六月期於下午亦步佾、結果爲七十五元三角、比前好起六角、

▲整理六釐 整六現貨、兩市均無做開、五月期爲六十六元四角、比上午好半元、較上週六大六角、六月期爲六十三元六角、較前市亦大三角半、比前好四角五分、

▲二五庫券 二五大票爲五十七元八角、比上午好一角、與上週六之價相同、小票五十六元五角、較前市大四角、比前亦好二角、繼發晴盤大票爲七十三元九角、小票七十一元許、

▲華商證券所股 本所股已月餘無市、昨開出一次、價爲二十二元七角、比三月底所開者、小三角、

棉市略疲

昨(十四日)紐約利物浦及孟買棉市電訊均未到、大阪棉市各月期小去一元三角五分至一元九角五分、本埠棉市以外棉均跌、而多頭亦復略有了結、故市氣頗形平疲、紗布交易所漢標前市本月期好一錢、遠期小去五分、後市各月均小去一錢至一錢五分、共成交二萬九千八百担、各月期價如下

五月期	三一・八〇	不動
六月期	三一・九〇	小・一〇
七月期	三一・八〇	小・一五
八月期	三一・八五	小・〇五
十月期	三一・六〇	小・一〇

現棉交易平平、市氣亦穩、到貨未有、南市出數一萬斤、北市五千斤、收價同前、茲將開出各花價列下、

天津花	又	[illegible]
老河口花	價四二・〇〇	[illegible]
吳淞花	價四〇・〇〇	[illegible]
大綸紗廠進	價三七・四五	一百包
永安紗廠進	價三七・二五	一百包
鴻章紗廠進	價四〇・〇五	五百包

市價一覽

(禮拜二)

[illegible]

各國票價

五月十四日

鷹洋	[illegible]
英金票 每磅	[illegible]
荷蘭票 每個	[illegible]
英金四開 每個	[illegible]
美金四開 每個	[illegible]
坎拿大票 每元	[illegible]
印度票 每羅比	[illegible]
菲律賓票 每元	[illegible]
法郎克票 每元	[illegible]
新加坡票 每元	[illegible]
香港鈔票 每元	[illegible]
東京老頭票 每元	[illegible]
花旗票 每元	[illegible]

國外匯票

[illegible]

紗市大漲小回

昨日(星期一)現紗市況略形鬆動、…有利可占、即思脫手、…希望亦佳、於是…紗一千一百餘包、…江西幫一百五十包、…寧波…包、合計二千餘包、…餘、價價小五錢至一兩許、茲列市價如下、

▲期紗 紗布交易所十六支人鐘標準…

[illegible]

國內匯兌

[illegible]

金市

[illegible]

銀洋錢市

[illegible]

蘇州金銀市

[illegible]

蘇州錢市

[illegible]

無錫銀市

[illegible]

無錫錢市

[illegible]

上海證券物品交易所

[illegible]

上海華商紗布交易所

[illegible]

上海華商證券交易所

[illegible]

上海麵粉交易所

[illegible]

滬南米市

[illegible]

滬北米市

[illegible]

無錫米市

[illegible]

無錫雜糧市

[illegible]

油豆餅

[illegible]

大連油豆餅電

[illegible]

現貨麵粉

[illegible]

糖市

[illegible]

煤油

[illegible]

無錫紗市

[illegible]

大阪三品紗

[illegible]

紐約棉市

[illegible]

孟買棉市

[illegible]

船期

進口輪船報告

[illegible]

出口輪船報告

▲寧波班 ▲長江班 ▲南京班 ▲溫州班 ▲福州班 ▲寧紹班 ▲崇海班 ▲寧山定海班 ▲通州揚州班

[illegible]

外洋輪船報告

▲北洋班 ▲舊金山班 ▲西雅圖班 ▲英國倫敦班 ▲法國馬賽班 ▲德國亨寶班 ▲呂宋爪哇班 ▲世界班 ▲溫哥武班 ▲香港小呂宋 ▲孟買班 ▲意國郵船班 ▲神戶長崎班 ▲青島大連班

[illegible]

滬杭火車表

上行車		下行車	
閘口開	上7●15 上9●05 下1●35 下5●45	北站開	上8●05 上9●15 下1●50 下6●30
杭州開	上7●50 上9●40 下2●00 下6●10	南站開	上8●15 上9●30 下1●40 下6●40
長安開	上8●32 上11●05 下3●05 下7●02	松江開	上9●20 上11●00 下2●53 下7●45
硤石開	上9●03 下12●03 下3●43 下7●33	嘉善開	上10●05 下12●07 下3●48 下8●38
嘉興開	上9●44 下12●37 下4●22 下8●17	嘉興開	上10●40 下12●49 下4●23 下9●15
嘉善開	上10●08 下1●32 下4●59 下8●41	硤石開	上11●14 下1●40 下5●02 下9●44
松江開	上11●01 下2●48 下5●58 下9●36	長安開	上11●49 下2●32 下5●44 下10●19
南站到	上12●00 下4●12 下7●07 下10●33	杭州開	下12●45 下4●00 下6●55 下11●15
北站到	上12●10 下4●20 下7●15 下10●45	閘口到	下1●00 下4●25 下7●10 下11●30

法庭公布

地方法院

▲民事判決 ▲周來寶先與…(主文)原訴人負担十分之七、被上…

上訴院

▲民事判決 ▲丁士泉等與陳仁寶等因保證債務涉訟上訴一案、(主文)原判關於駁斥陳仁寶就但係對於生昌壽器店杜長生之訴之部分撤銷、生昌壽器店應共同負償還之責、上訴人其他之上訴駁回、上訴審訴訟費用、由上訴人負担十分之七、被上…

▲民事批示 ▲顧谷氏爲債務人郎季清拘提未到、請傳保交案執行由、狀悉、候將原保人到案、勒令將債務人郎季清交案執行可也、▲俞季岩聲請更改現金擔保爲舖保由、狀悉、准將現金担保、改爲舖保、▲汪子康爲遺失票據、聲請備案由、狀悉、該民被竊存摺期票、既經分向旅舍及鑿號掛失、並據登報聲明、所請備案、應予照准、

臨時法院

▲民事判決 ▲尤鏡清與王陳氏因會款涉訟一案、(主文)被告應償還原告已到期之會款洋十八元、其餘八十四元、由被告另邀舖保、換立字據、按照每月二十日付洋六元、至還清爲止、不得再行拖欠、訟費由被告負担、▲姚鶴卿等與王翁氏(即王鏡記)因返還租地及賠償損失涉訟一案、(主文)被告人應即將承租之地退還與原告人、原告人其餘之請求駁斥、訴訟費用兩造各半負担、▲吳小妹與沈桂生因解除家屬關係涉訟一案、(主文)准原告人與被告人脫離關係、訴訟費用由被告人負担、▲沈少閣與尤茂亭因會款涉訟一案、(主文)被告應償還原告洋二百零五元八角一分五釐、訟費由被告負担、▲周阿弟與周永生因身分涉訟一案、(主文)確認原告與被告並無家屬關係、…

…判決吳羅氏與吳福…上訴駁斥、訴訟費用由上訴人負担、▲判決胡長發與…保證償債務涉訟上訴一案、(主文)上訴駁斥、第二審訟費由上訴人負担、▲判決王裕伯與孫氏貸款涉訟一案、(主文)原告之訴駁斥、訟費由原告負担、▲判決錢洪銘與方順法應償還原告大洋一百十一元二角、訟費由方順法負担十一分之五、章樹春應償還原告大洋一百卅一元二角、訟費由方順法負担十一分之六、▲裁決張步蟾不服崇明縣政府批示抗告一案、(主文)抗告駁斥、抗告費用由抗告人負担、▲裁決張納夏不服本院裁決抗告一案、(主文)原裁決更正、劉通德堂之抗告駁斥、抗告費用由劉通德堂負担、▲判決史錫芳與華潤生租金涉訟一案、(主文)被告應給付原告租洋一千一百三十七元五角、訟費由兩造平均負担、▲判決顧懷生與徐蓮生等借款涉訟一案、(主文)金再春應還原告大洋二百元、利洋八十三元、前項本利內一百五十元、如金梅春無力償還時、由徐榮生負責代償、原告其餘之訴駁斥、訟費由金梅春負擔、▲判決朱全英與潘吉臣等婚約涉訟一案、(主文)准原告與潘小弟之婚約解除、訟費由被告等負担、

冠生園食品公司

遷移

南京路三月念四首西口書錦里

開幕

大減價十天

二樓冰室茶部日

廿開酒飲五點幕

2769

▲十錢銀市一元、及收場、早分戶、六角市面西、四千一元…▲貨出盛早…